

คู่มือการปฏิบัติงาน

กองคลัง

งานการเงินและบัญชี

องค์การบริหารส่วนตำบลหนองกอมเกาะ

อำเภอเมืองหนองคาย จังหวัดหนองคาย

คำนำ

คู่มือการปฏิบัติงานการการเงินและบัญชี จัดทำขึ้นเพื่อเป็นคู่มือในการปฏิบัติงาน ด้านการเงินและบัญชี การจ่ายเงินขององค์การบริหารส่วนตำบล อำเภอเมืองหนองคาย จังหวัดหนองคาย เป็นแนวทางในการปฏิบัติงานให้ถูกต้องตามระเบียบกระทรวงมหาดไทย ว่าด้วยการรับเงิน การเบิกจ่ายเงิน การฝากเงิน การเก็บรักษาเงินและการตรวจเงินขององค์กรปกครองส่วนท้องถิ่น พ.ศ.2566

กองคลัง งานการเงินและบัญชี
องค์การบริหารส่วนตำบลหนองกอมเกาะ

สารบัญ

คู่มือการปฏิบัติงานด้านการเงิน การบัญชี	หน้า
1) ด้านการรับเงิน	1
2) ด้านการเบิกจ่าย	2
3) การยืมเงิน	5
4) ด้านการบัญชี	8
5) เงินสะสม	11
6) การตรวจเงิน	12
7) เอกสารภาคผนวก	
7.1 ระเบียบกระทรวงมหาดไทย ว่าด้วยการรับเงิน การเบิกจ่ายเงิน การฝากเงิน การเก็บรักษาเงิน และการตรวจเงินขององค์กรปกครองส่วนท้องถิ่น พ.ศ.2566	
7.2 วิธีปฏิบัติตามระเบียบกระทรวงมหาดไทย ว่าด้วยการรับเงิน การเบิกจ่ายเงิน การฝากเงิน การเก็บรักษาเงิน และการตรวจเงินขององค์กรปกครองส่วนท้องถิ่น พ.ศ.2566	
7.3 หนังสือสั่งการ ที่ มท 0808.4/ว3901 ลงวันที่ 22 กันยายน 2566	
7.4 คู่มือวิธีการบันทึกบัญชีในระบบบัญชีคอมพิวเตอร์ขององค์กรปกครองส่วนท้องถิ่น (e-LAAS)	
7.5 คู่มือเริ่มต้นการใช้งาน Krungthai Corporate Online ขององค์กรปกครองส่วนท้องถิ่น	
7.6 หลักเกณฑ์และวิธีปฏิบัติในการรับเงิน และจ่ายเงินขององค์กรปกครองส่วนท้องถิ่น ผ่านระบบ KTB Corporate Online	

กระบวนการบันทึกบัญชี
รายงานการเงิน
และการตรวจสอบ
ขององค์กรปกครองส่วนท้องถิ่น

กระบวนการฉบับที่บัญชี รายงานการเงิน และการตรวจสอบขององค์กรปกครองส่วนท้องถิ่น
ด้านการรับเงิน

ผู้มีหน้าที่ออกใบเสร็จรับเงิน/ หลักฐานการรับเงิน	การเงินและบัญชี	หัวหน้าหน่วยงานคลัง	ปลัดองค์กรปกครองส่วนท้องถิ่น	ผู้บริหารท้องถิ่น
<pre> graph TD A[ออกใบเสร็จรับเงิน/ หลักฐานการรับเงิน] --> B[ใบนำส่งเงิน] B --> C[ใบสำคัญสรุป ใบนำส่งเงิน] C --> D[ใบผ่านรายการรับ (RV)] D --> E[รายงานสถานะ การเงินประจำวัน] </pre>	<pre> graph TD C --> F[ตรวจสอบ] D --> G[ตรวจสอบ] E --> H[ตรวจสอบ] </pre>	<pre> graph TD F --> I[ตรวจสอบ] G --> J[ตรวจสอบ] H --> K[ตรวจสอบ] </pre>	<pre> graph TD I --> L[ตรวจสอบ] J --> M[ตรวจสอบ] K --> N[ตรวจสอบ] </pre>	<pre> graph TD L --> O[ทราบ] </pre>

การจัดเรียงเอกสารเพื่อการตรวจสอบ 1. ใบผ่านรายการรับ 2. ใบสำคัญสรุปใบนำส่งเงิน 3. ใบนำส่งเงิน 4. สำเนาใบเสร็จรับเงิน/หลักฐานการรับเงิน 5. เอกสารประกอบอื่นใด (ถ้ามี)

กระบวนการบันทึกบัญชี รายงานการเงิน และการตรวจสอบขององค์กรปกครองส่วนท้องถิ่น
ด้านการจ่ายเงิน - กรณีไม่มีการจัดซื้อจัดจ้าง

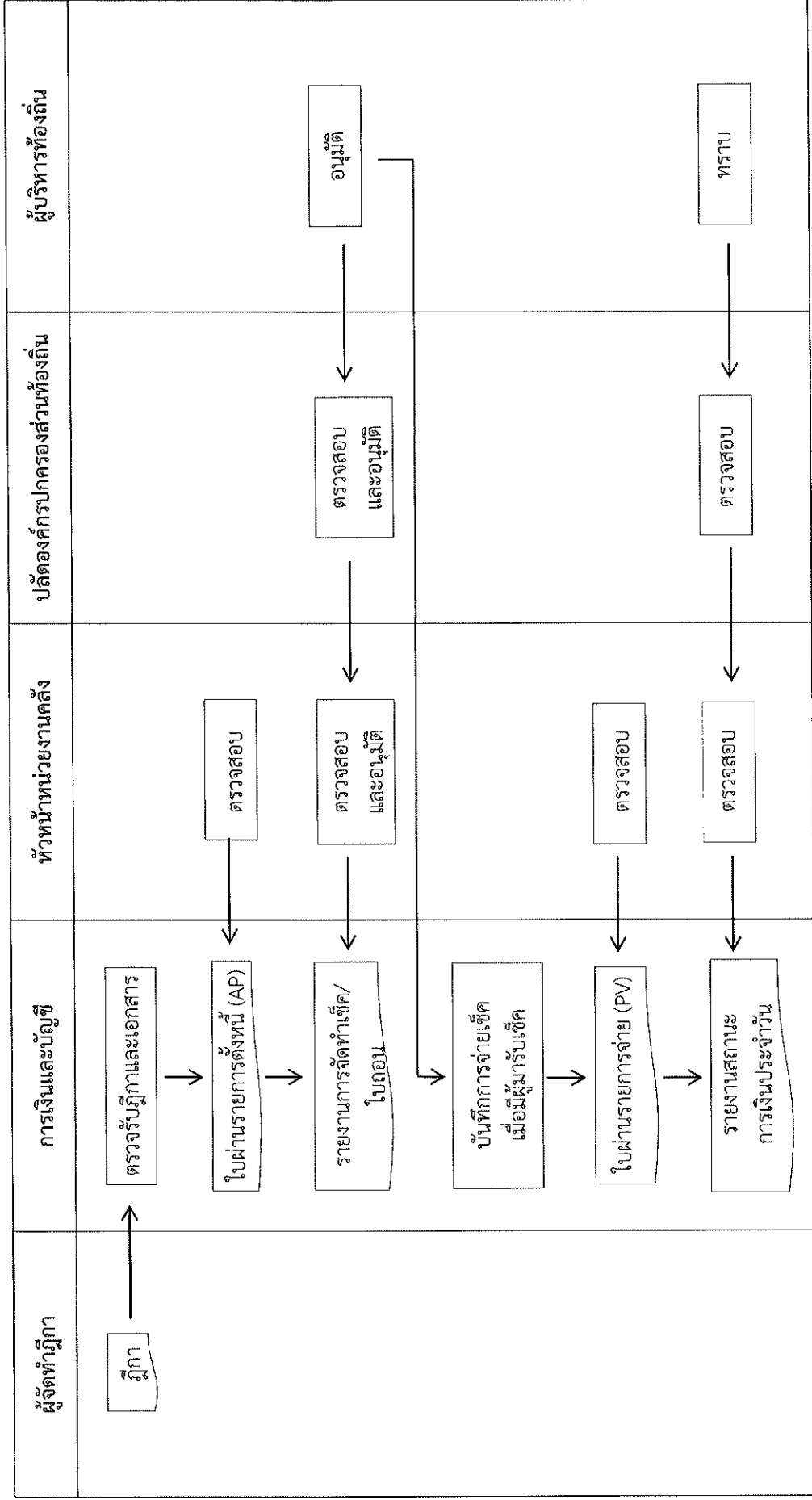

การจัดเรียงเอกสารเพื่อการตรวจสอบ 1. ใบผ่านรายการจ่าย 2. ฎีกา 3. ใบผ่านรายการตั้งหนี้ 4. เอกสารประกอบการจ่ายเงิน

กระบวนการการบันทึกบัญชี รายการการเงิน และการตรวจสอบขององค์กรปกครองส่วนท้องถิ่น
 ด้านการจ่ายเงิน - กรณีมีการจัดซื้อจัดจ้าง

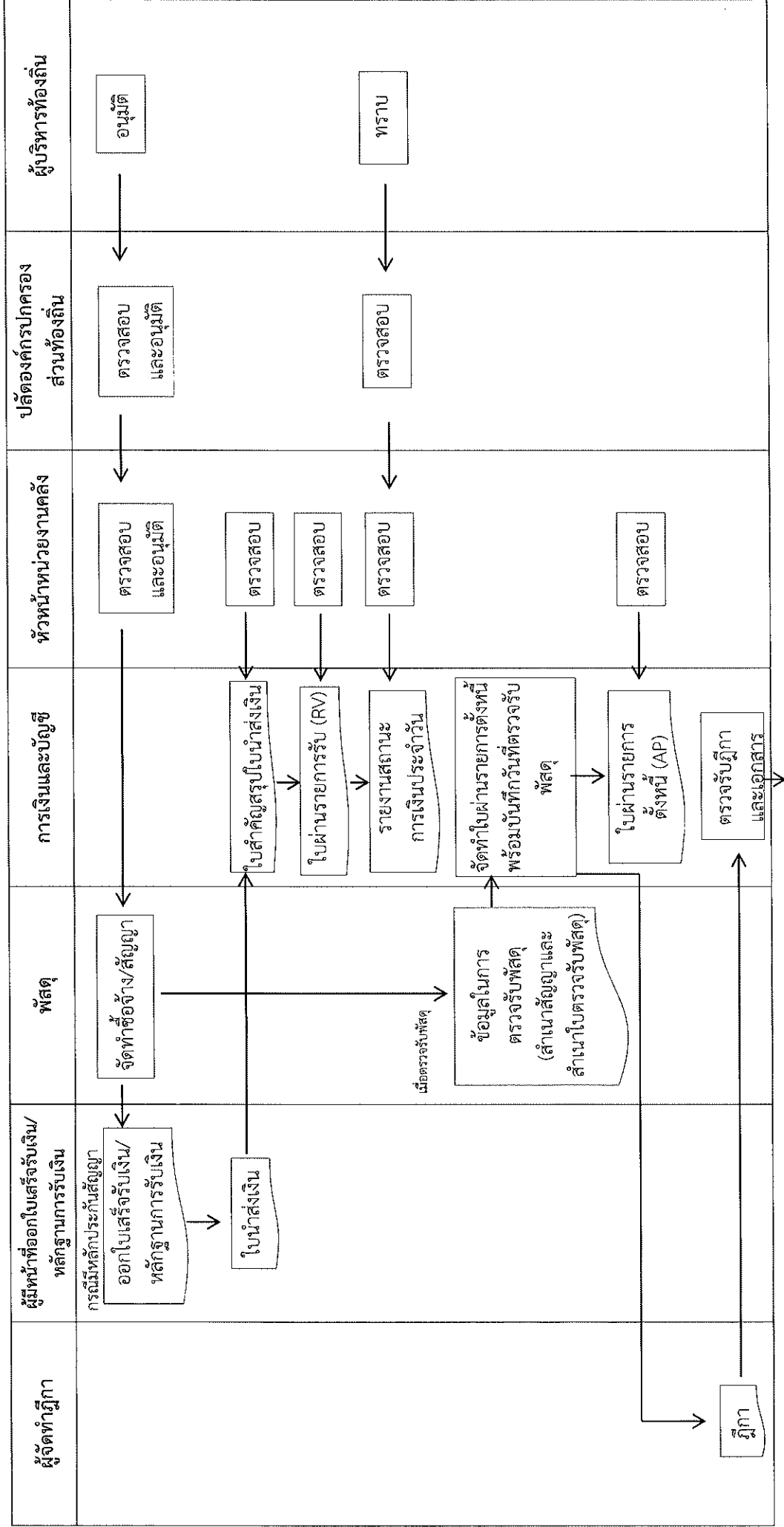

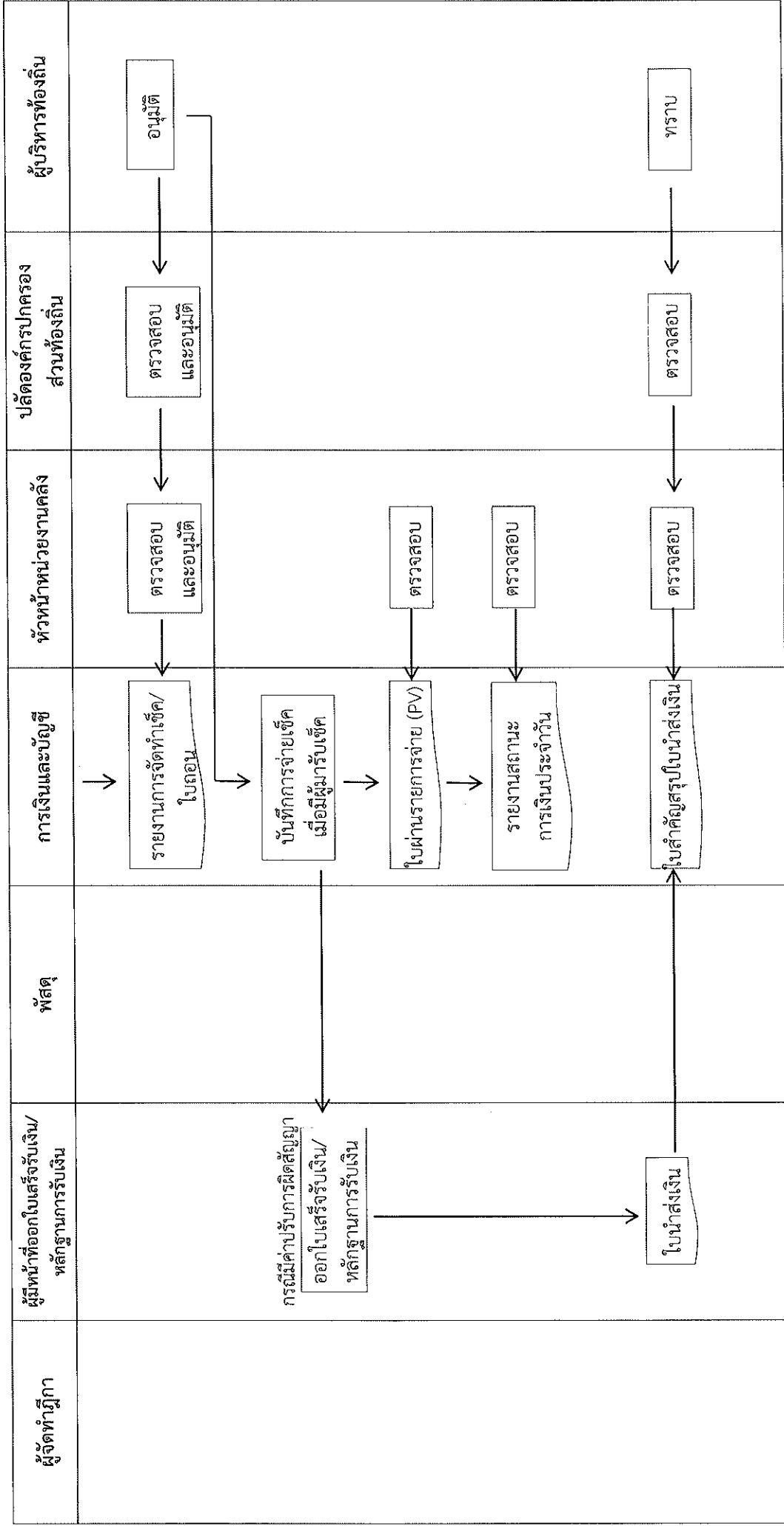

การจัดเรียงเอกสารเพื่อการตรวจสอบ 1. ใบผ่านรายการตรวจสอบ 2. ฎีกา 3. ใบผ่านรายการตั้งหนี้ 4. เอกสารประกอบรายการจ่ายเงิน

กระบวนการการบันทึกบัญชี รายงานการเงิน และการตรวจสอบขององค์กรปกครองส่วนท้องถิ่น

กรณีมีเงิน

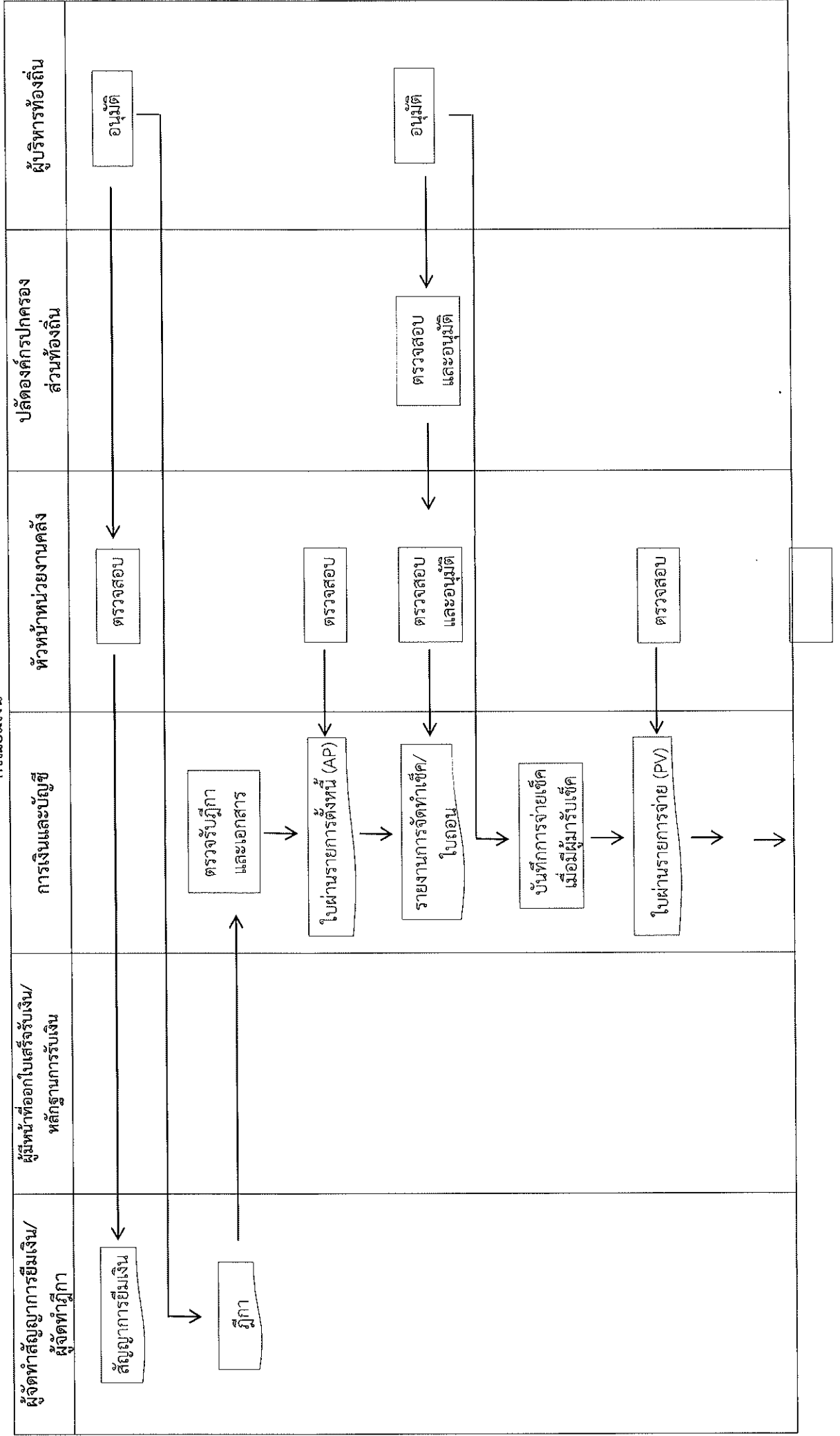

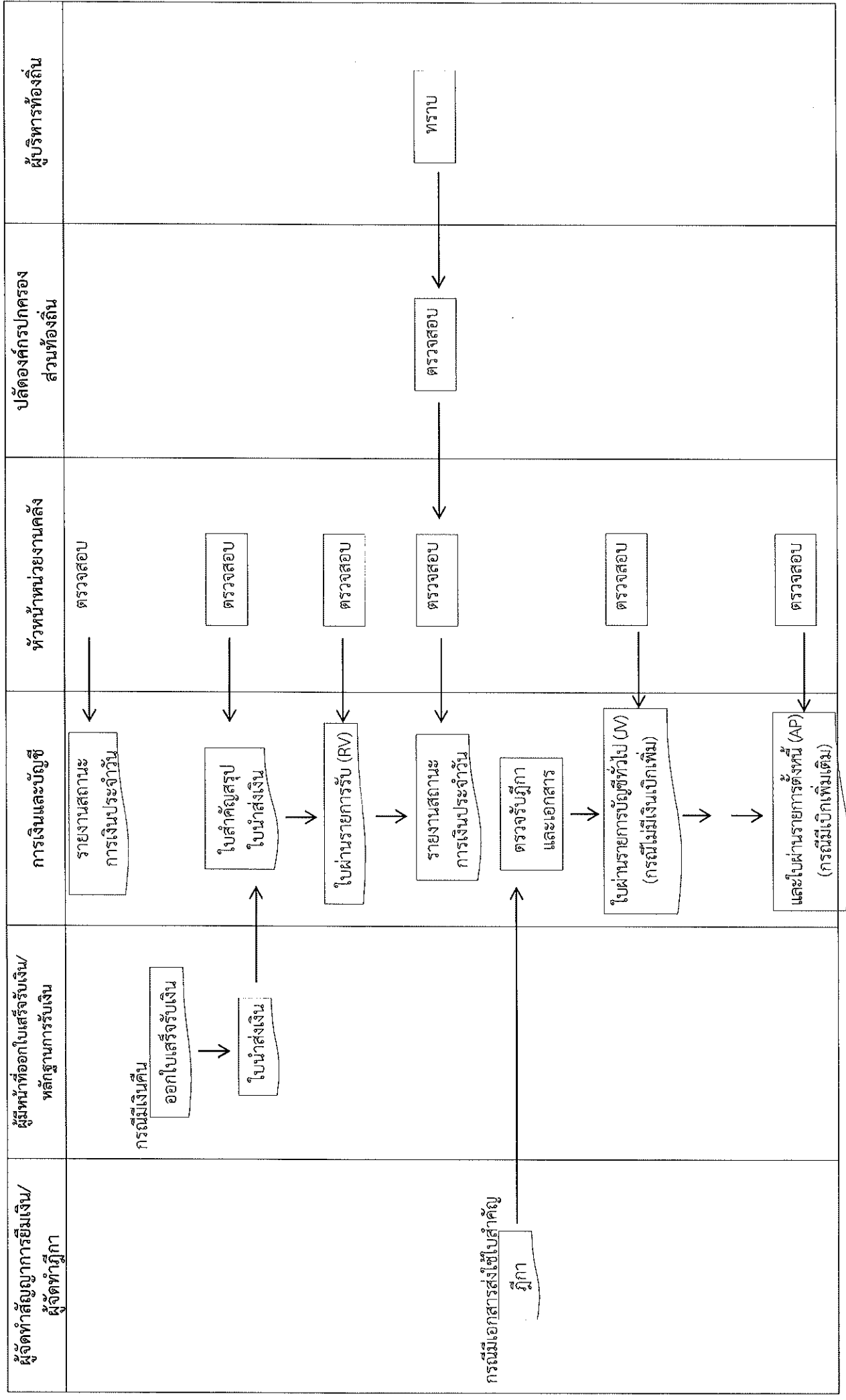

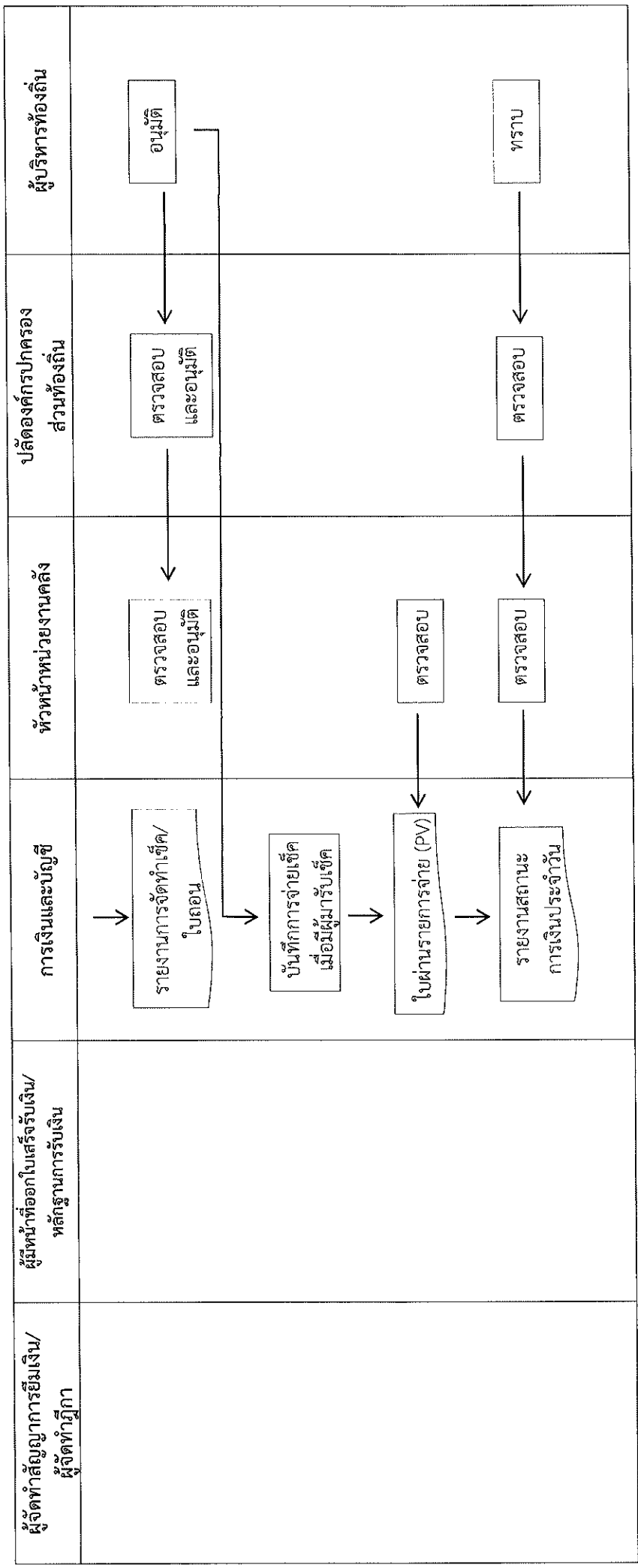

กระบวนการบันทึกบัญชี รายงานการเงิน และการตรวจสอบขององค์กรปกครองส่วนท้องถิ่น
รายงานการเงิน

การเงินและบัญชี	ผู้อำนวยการกองคลัง	ปลัดองค์กรปกครองส่วนท้องถิ่น	ผู้บริหารท้องถิ่น
รายงานประจำวัน - รายงานสถานะการเงินประจำวัน	ตรวจสอบ	ตรวจสอบ	ทราบ
รายงานประจำเดือน - บงบทดลอง - รายงานรับ - จ่ายเงิน - รายละเอียดประกอบรายงานรับ - จ่ายเงิน	ตรวจสอบ ตรวจสอบ ตรวจสอบ ตรวจสอบ	ตรวจสอบ ตรวจสอบ ตรวจสอบ ตรวจสอบ	ทราบ ทราบ ทราบ ทราบ
รายงานประจำปีตามที่กระทรวงการคลังกำหนด - บงแสดงฐานะการเงิน - บงแสดงผลการดำเนินงาน - บงแสดงการเปลี่ยนแปลงสินทรัพย์/ส่วนทุน - หมายเหตุประกอบงบการเงิน	ตรวจสอบและรับรอง ตรวจสอบและรับรอง ตรวจสอบและรับรอง ตรวจสอบและรับรอง	ตรวจสอบและรับรอง ตรวจสอบและรับรอง ตรวจสอบและรับรอง ตรวจสอบและรับรอง	ตรวจสอบและรับรอง ตรวจสอบและรับรอง ตรวจสอบและรับรอง ตรวจสอบและรับรอง

กระบวนการบันทึกบัญชี รายงานการเงิน และการตรวจสอบของสถาบันขององค์กรปกครองส่วนท้องถิ่น
รายงานการเงิน

การเงินและบัญชี	ผู้จัดการสถาบัน	ผู้ตรวจสอบสถาบัน	ผู้บริหารท้องถิ่น
รายงานประจำวัน - รายงานสถานะการเงินประจำวัน	ตรวจสอบ	ตรวจสอบ	ทราบ
รายงานประจำเดือน - งบทดลอง - รายงานรับ - จ่ายเงิน - รายละเอียดประกอบรายงานรับ - จ่ายเงิน	ตรวจสอบ ตรวจสอบ ตรวจสอบ ตรวจสอบ	ตรวจสอบ ตรวจสอบ ตรวจสอบ ตรวจสอบ	ทราบ ทราบ ทราบ ทราบ
รายงานประจำปี - งบแสดงฐานะการเงิน - งบแสดงผลการดำเนินงาน - งบแสดงการเปลี่ยนแปลงสินทรัพย์/ ส่วนทุน - หมายเหตุประกอบงบการเงิน	ตรวจสอบและรับรอง ตรวจสอบและรับรอง ตรวจสอบและรับรอง ตรวจสอบและรับรอง	ตรวจสอบและรับรอง ตรวจสอบและรับรอง ตรวจสอบและรับรอง ตรวจสอบและรับรอง	ตรวจสอบและรับรอง ตรวจสอบและรับรอง ตรวจสอบและรับรอง ตรวจสอบและรับรอง

กระบวนการบันทึกบัญชี รายงานการเงิน และการตรวจสอบของหน่วยงานภายใต้สังกัดขององค์กรปกครองส่วนท้องถิ่น
รายงานการเงิน

การเงินและบัญชี	หัวหน้าหน่วยงาน	ผู้บังคับบัญชาเหนือขึ้นไป
รายงานประจำวัน - รายงานสถานะการเงินประจำวัน รายงานประจำเดือน - งบทดลอง - รายงานรับ - จ่ายเงิน - รายละเอียดประกอบรายงานรับ - จ่ายเงิน	ตรวจสอบ ตรวจสอบ ตรวจสอบ ตรวจสอบ	ทราบ ทราบ ทราบ ทราบ
รายงานประจำปี - งบทดลองหลังปรับปรุงก่อนปีบัญชี - รายละเอียดประกอบงบทดลองหลังปรับปรุงก่อนปีบัญชี	ตรวจสอบและรับรอง ตรวจสอบและรับรอง	ตรวจสอบและรับรอง ตรวจสอบและรับรอง

หลักเกณฑ์และวิธีการใช้จ่ายเงินสะสม

ตามระเบียบระเบียบกระทรวงมหาดไทยว่าด้วยการรับเงิน การเบิกจ่ายเงิน การฝากเงิน การเก็บรักษาเงิน และการตรวจเงินขององค์กรปกครองส่วนท้องถิ่น พ.ศ.2566 การใช้จ่ายเงินสะสมขององค์กรปกครองส่วนท้องถิ่น กระทำได้ดังนี้

**องค์กรปกครองส่วนท้องถิ่นสามารถใช้จ่ายเงินสะสมได้ตามอำนาจหน้าที่

** โดยต้องคำนึงถึงฐานะการเงินการคลังขององค์กรปกครองส่วนท้องถิ่นและเสถียรภาพในระยะยาว

** องค์กรปกครองส่วนท้องถิ่นต้องกันเงินสะสมไว้เป็นค่าใช้จ่ายด้านบุคลากรไม่น้อยกว่า 3 เดือน

** และกันเงินสะสมไว้อีกร้อยละ 15 ของงบประมาณรายจ่ายประจำปีเพื่อเป็นค่าใช้จ่ายกรณีที่มีสาธารณภัยเกิดขึ้น

** องค์กรปกครองส่วนท้องถิ่นต้องดำเนินการก่องหน้ผูกพันให้เสร็จสิ้นภายในระยะเวลาไม่เกิน 1

ปีถัดไป

** หากก่องหน้ผูกพันไม่ทันภายในระยะเวลาที่กำหนด ให้เงินสะสมนั้นเป็นอันพับไปขององค์กรปกครองส่วนท้องถิ่น โดยมีหลักการสำคัญดังนี้

 ** การใช้จ่ายเงินสะสมตามอำนาจหน้าที่

** องค์กรปกครองส่วนท้องถิ่นสามารถใช้จ่ายเงินสะสมได้ตามอำนาจหน้าที่ที่กำหนดไว้ในกฎหมาย เช่น การจัดซื้อจัดจ้างพัสดุ การก่อสร้าง การให้บริการสาธารณะ เป็นต้น โดยต้องบรรจุโครงการที่ใช้จ่ายเงินสะสมไว้ในแผนพัฒนาขององค์กรปกครองส่วนท้องถิ่น

 ** การกันเงินสะสม

** องค์กรปกครองส่วนท้องถิ่นต้องกันเงินสะสมไว้เป็นค่าใช้จ่ายด้านบุคลากรไม่น้อยกว่า 3 เดือน

** และกันเงินสะสมไว้อีกร้อยละ 15 ของงบประมาณรายจ่ายประจำปีเพื่อเป็นค่าใช้จ่ายกรณีที่มีสาธารณภัยเกิดขึ้น

** โดยเงินสะสมคงเหลือขั้นต่ำสำหรับแต่ละประเภทขององค์กรปกครองส่วนท้องถิ่นมีดังนี้

* องค์การบริหารส่วนจังหวัด และเทศบาลนคร ต้องมีเงินสะสมคงเหลือไม่ต่ำกว่า 10 ล้านบาท

* เทศบาลเมือง เทศบาลตำบล และองค์การบริหารส่วนตำบล ต้องมีเงินสะสมคงเหลือไม่ต่ำกว่า 5 ล้านบาท

 **การก่องหน้ผูกพัน

** องค์กรปกครองส่วนท้องถิ่นต้องดำเนินการก่องหน้ผูกพันให้เสร็จสิ้นภายในระยะเวลาไม่เกิน 1 ปีถัดไป นับจากวันที่ได้รับอนุมัติให้ใช้จ่ายเงินสะสม หากก่องหน้ผูกพันไม่ทันภายในระยะเวลาที่กำหนด ให้เงินสะสมนั้นเป็นอันพับไป

 **การเบิกจ่ายเงินสะสม

** เมื่อก่อนนี้ผูกพันแล้ว ให้เบิกจ่ายได้ตามข้อผูกพัน หากมีการบอกเลิกสัญญา ให้สามารถนำเงินส่วนที่เหลือไปดำเนินการจัดหาผู้ขายหรือผู้รับจ้างรายใหม่เพื่อดำเนินงานในส่วนที่เหลือได้

** การพิสูจน์ยอดเงินสะสม

** การเสนอโครงการค่าครุภัณฑ์ ที่ดินและสิ่งก่อสร้าง ที่จะใช้จ่ายจากเงินสะสมต่อสภาท้องถิ่น ให้จัดทำประมาณการรายละเอียดโครงการที่จะใช้จ่ายจากเงินสะสม โดยระบุให้ชัดเจนว่าดำเนินการเรื่องใด สถานที่ดำเนินการที่ใด วงเงินที่ใช้เท่าใด รวมทั้งรายละเอียดของโครงการ เช่นเดียวกับการจัดทำงบประมาณรายจ่ายประจำปี เพื่อเป็นข้อมูลประกอบการพิจารณาอนุมัติของสภาท้องถิ่น และเพื่อให้สามารถตรวจสอบได้

การตรวจเงิน

แนวทางการตรวจเงินขององค์กรปกครองส่วนท้องถิ่น มีดังนี้

- 1) ให้องค์กรปกครองส่วนท้องถิ่นจัดทำบัญชีและทะเบียนรายจ่ายโดยระบบบัญชีคอมพิวเตอร์ อย่างน้อยประกอบด้วยระบบการทำงาน 4 ระบบ
 - ระบบงบประมาณ
 - ระบบรายรับ
 - ระบบรายจ่าย
 - ระบบบัญชี
- 2) ให้หัวหน้าหน่วยงานคลังทำรายงานรายรับจริงและรายจ่ายจริงตามงบประมาณรายจ่ายและงบทดลองเป็นรายเดือนเสนอปลัดองค์กรปกครองส่วนท้องถิ่นเพื่อนำเสนอผู้บริหารทราบในฐานะผู้บังคับบัญชา พร้อมส่งสำเนาให้นายอำเภอ
- 3) ให้หัวหน้าหน่วยงานคลังจัดทำรายงานการเงิน ตามแบบที่กระทรวงการคลังกำหนด
 - ส่งให้สำนักงานตรวจเงินแผ่นดินตรวจสอบภายใน 90 วันนับแต่วันสิ้นปี
 - พร้อมส่งให้กระทรวงการคลังด้วย
 - และส่งสำเนาให้นายอำเภอ
- 4) ให้ประกาศสำเนางบการเงินโยเปิดเผยเพื่อให้ประชาชนทราบ ณ องค์กรปกครองส่วนท้องถิ่นในเวลาอันควร
- 5) การตรวจสอบบัญชีและหลักฐานการจ่ายเงิน
 - หัวหน้าหน่วยงานผู้เบิก/ผู้รับเงิน/หัวหน้าหน่วยงานคลัง มีหน้าที่ชี้แจงและอำนวยความสะดวกแก่ สตง.

ระเบียบกระทรวงมหาดไทย

ว่าด้วยการรับเงิน การเบิกจ่ายเงิน การฝากเงิน การเก็บรักษาเงิน
และการตรวจเงินขององค์กรปกครองส่วนท้องถิ่น

พ.ศ.2566

ระเบียบกระทรวงมหาดไทย

ว่าด้วยการรับเงิน การเบิกจ่ายเงิน การฝากเงิน การเก็บรักษาเงิน
และการตรวจเงินขององค์กรปกครองส่วนท้องถิ่น
พ.ศ. ๒๕๖๖

โดยที่เป็นการสมควรปรับปรุงระเบียบกระทรวงมหาดไทยว่าด้วยการรับเงิน การเบิกจ่ายเงิน การฝากเงิน การเก็บรักษาเงิน และการตรวจเงินขององค์กรปกครองส่วนท้องถิ่น พ.ศ. ๒๕๕๗ และที่แก้ไขเพิ่มเติม เพื่อให้เหมาะสมกับสถานการณ์ในปัจจุบัน และสอดคล้องกับระเบียบกระทรวงการคลังว่าด้วยการเบิกเงินจากคลัง การรับเงิน การจ่ายเงิน การเก็บรักษาเงิน และการนำเงินส่งคลัง พ.ศ. ๒๕๖๒

อาศัยอำนาจตามความในมาตรา ๖ และมาตรา ๗๖ แห่งพระราชบัญญัติองค์การบริหารส่วนจังหวัด พ.ศ. ๒๕๕๐ มาตรา ๖๙ และมาตรา ๗๗ แห่งพระราชบัญญัติเทศบาล พ.ศ. ๒๔๙๖ มาตรา ๕ และมาตรา ๘๘ แห่งพระราชบัญญัติสภาตำบลและองค์การบริหารส่วนตำบล พ.ศ. ๒๕๓๗ รัฐมนตรีว่าการกระทรวงมหาดไทย จึงออกระเบียบไว้ ดังนี้

ข้อ ๑ ระเบียบนี้เรียกว่า “ระเบียบกระทรวงมหาดไทยว่าด้วยการรับเงิน การเบิกจ่ายเงิน การฝากเงิน การเก็บรักษาเงิน และการตรวจเงินขององค์กรปกครองส่วนท้องถิ่น พ.ศ. ๒๕๖๖”

ข้อ ๒ ระเบียบนี้ให้ใช้บังคับตั้งแต่วันถัดจากวันประกาศในราชกิจจานุเบกษาเป็นต้นไป

ข้อ ๓ ให้ยกเลิก

(๑) ระเบียบกระทรวงมหาดไทยว่าด้วยการรับเงิน การเบิกจ่ายเงิน การฝากเงิน การเก็บรักษาเงิน และการตรวจเงินขององค์กรปกครองส่วนท้องถิ่น พ.ศ. ๒๕๕๗

(๒) ระเบียบกระทรวงมหาดไทยว่าด้วยการรับเงิน การเบิกจ่ายเงิน การฝากเงิน การเก็บรักษาเงิน และการตรวจเงินขององค์กรปกครองส่วนท้องถิ่น (ฉบับที่ ๒) พ.ศ. ๒๕๕๘

(๓) ระเบียบกระทรวงมหาดไทยว่าด้วยการรับเงิน การเบิกจ่ายเงิน การฝากเงิน การเก็บรักษาเงิน และการตรวจเงินขององค์กรปกครองส่วนท้องถิ่น (ฉบับที่ ๓) พ.ศ. ๒๕๕๘

(๔) ระเบียบกระทรวงมหาดไทยว่าด้วยการรับเงิน การเบิกจ่ายเงิน การฝากเงิน การเก็บรักษาเงิน และการตรวจเงินขององค์กรปกครองส่วนท้องถิ่น (ฉบับที่ ๔) พ.ศ. ๒๕๖๑

ข้อ ๔ ให้ปลัดกระทรวงมหาดไทยรักษาการให้เป็นไปตามระเบียบนี้ และให้มีอำนาจ ติความ วินิจฉัยปัญหา กำหนดหลักเกณฑ์ และวิธีปฏิบัติ เพื่อดำเนินการให้เป็นไปตามระเบียบนี้

ในกรณีที่องค์กรปกครองส่วนท้องถิ่นไม่สามารถปฏิบัติตามระเบียบนี้ได้ ให้ขอทำความตกลงกับปลัดกระทรวงมหาดไทยก่อนการปฏิบัติ

ปลัดกระทรวงมหาดไทย อาจมอบอำนาจตามวรรคสองให้อธิบดีกรมส่งเสริมการปกครองท้องถิ่น หรือผู้ว่าราชการจังหวัดก็ได้

หมวด ๑
ข้อความทั่วไป

ข้อ ๕ ในระเบียบนี้

(๑) “องค์กรปกครองส่วนท้องถิ่น” หมายความว่า องค์กรการบริหารส่วนจังหวัด เทศบาล และองค์กรบริหารส่วนตำบล รวมทั้งกิจการพาณิชย์ขององค์กรปกครองส่วนท้องถิ่นด้วย

(๒) “สภาท้องถิ่น” หมายความว่า สภามอบอำนาจการบริหารส่วนจังหวัด สภาเทศบาล และสภาองค์กรบริหารส่วนตำบล

(๓) “ผู้บริหารท้องถิ่น” หมายความว่า นายกองการบริหารส่วนจังหวัด นายกเทศมนตรี และนายกองการบริหารส่วนตำบล

(๔) “ผู้ช่วยผู้บริหารท้องถิ่น” หมายความว่า รองนายกองการบริหารส่วนจังหวัด รองนายกเทศมนตรี และรองนายกองการบริหารส่วนตำบล

(๕) “ปลัดองค์กรปกครองส่วนท้องถิ่น” หมายความว่า ปลัดองค์กรบริหารส่วนจังหวัด ปลัดเทศบาล และปลัดองค์กรบริหารส่วนตำบล

(๖) “พนักงานส่วนท้องถิ่น” หมายความว่า ข้าราชการองค์การบริหารส่วนจังหวัด พนักงานเทศบาล และพนักงานส่วนตำบล

(๗) “หน่วยงาน” หมายความว่า สำนัก กอง ตามโครงสร้างขององค์กรปกครองส่วนท้องถิ่น แต่ละรูปแบบ หรือหน่วยงานที่มีงบประมาณ หรือหน่วยงานที่ได้แยกออกไปทำการรับจ่าย และเก็บรักษาเงิน

(๘) “ผู้เบิก” หมายความว่า หน่วยงานที่ได้รับงบประมาณทั่วไปและงบประมาณเฉพาะการ รวมทั้งเงินนอกงบประมาณด้วย

(๙) “หน่วยงานย่อย” หมายความว่า หน่วยงานที่ได้แยกออกไปทำการรับจ่ายและเก็บรักษาเงิน

(๑๐) “หน่วยงานคลัง” หมายความว่า หน่วยงานที่มีหน้าที่เกี่ยวกับการรับเงิน การเบิกจ่ายเงิน การฝากเงิน การเก็บรักษาเงิน ตามระเบียบนี้

(๑๑) “หัวหน้าหน่วยงานคลัง” หมายความว่า หัวหน้าหน่วยงาน ซึ่งมีหน้าที่เกี่ยวกับการรับเงิน การเบิกจ่ายเงิน การฝากเงิน การเก็บรักษาเงิน หรืองานเกี่ยวกับการเงินการบัญชี ตามที่กำหนดไว้ใน ระเบียบนี้ และให้หมายความรวมถึงหัวหน้าหน่วยงานที่มีงบประมาณหรือหน่วยงานย่อย

(๑๒) “เจ้าหน้าที่การเงิน” หมายความว่า ผู้ที่มีหน้าที่รับจ่ายเงินและให้รวมถึงผู้ซึ่งได้รับมอบหมาย ให้มีหน้าที่รับจ่ายเงินด้วย

(๑๓) “ตู้นิรภัย” หมายความว่า ตู้เหล็กหรือหีบเหล็กอันมั่นคง ซึ่งใช้สำหรับเก็บรักษาเงินขององค์กรปกครองส่วนท้องถิ่น

(๑๔) “อนุมัติฎีกา” หมายความว่า อนุญาตให้จ่ายเงินจากองค์กรปกครองส่วนท้องถิ่น

(๑๕) “หลักฐานการจ่าย” หมายความว่า หลักฐานแสดงว่าได้มีการจ่ายเงินให้แก่ผู้รับหรือเจ้าหน้าที่ตามข้อผูกพันแล้ว

(๑๖) “ใบสำคัญคู่จ่าย” หมายความว่า หลักฐานการจ่ายเงินที่เป็นใบเสร็จรับเงิน หลักฐานของธนาคารแสดงการจ่ายเงินแก่เจ้าหน้าที่ หลักฐานการนำเงินเข้าบัญชีเงินฝากของผู้รับที่ธนาคาร หรือหลักฐานอื่นใดที่แสดงการจ่ายเงินให้แก่ผู้รับเงินหรือเจ้าหน้าที่ และให้รวมถึงใบนำส่งเงินต่อหน่วยงานคลังด้วย

(๑๗) “เงินรายรับ” หมายความว่า เงินทั้งปวงที่องค์กรปกครองส่วนท้องถิ่นจัดเก็บหรือได้รับไว้เป็นกรรมสิทธิ์ตามกฎหมาย ระเบียบ ข้อบังคับ หรือจากนิติกรรม และเงินอุดหนุนจากรัฐบาลที่นำฝากบัญชีเงินฝากกระทรวงการคลังขององค์กรปกครองส่วนท้องถิ่น ตลอดจนเงินอุดหนุนที่กระทรวงการคลังเป็นผู้จ่ายเงินแทนองค์กรปกครองส่วนท้องถิ่น

(๑๘) “เงินนอกงบประมาณ” หมายความว่า เงินทั้งปวงที่อยู่ในความรับผิดชอบขององค์กรปกครองส่วนท้องถิ่น เว้นแต่เงินที่ปรากฏตามงบประมาณรายจ่าย และเงินที่รัฐบาลอุดหนุนให้องค์กรปกครองส่วนท้องถิ่นโดยระบุดัตถุประสงค์ที่ไม่ต้องนำไปตราเป็นข้อบัญญัติท้องถิ่น

(๑๙) “รายงานสถานะการเงินประจำวัน” หมายความว่า ยอดเงินรับและจ่ายในแต่ละวัน รวมถึงยอดเงินที่ฝากธนาคาร

(๒๐) “เงินยืม” หมายความว่า เงินที่องค์กรปกครองส่วนท้องถิ่นจ่ายให้แก่บุคคลใดบุคคลหนึ่งยืมเพื่อเป็นค่าใช้จ่ายในการเดินทางไปราชการ หรือการปฏิบัติราชการอื่นใด ทั้งนี้ ไม่ว่าจะจ่ายจากงบประมาณรายจ่ายหรือเงินนอกงบประมาณ

(๒๑) “แผนพัฒนา” หมายความว่า แผนพัฒนาท้องถิ่นขององค์กรปกครองส่วนท้องถิ่น

(๒๒) “เงินสะสม” หมายความว่า เงินที่เหลือจ่ายจากเงินรายรับที่องค์กรปกครองส่วนท้องถิ่นได้รับไว้ภายในวันสิ้นปีงบประมาณ โดยรวมเงินสะสมคงเหลือจากปีก่อน ๆ ด้วย

(๒๓) “หนี้สูญ” หมายความว่า หนี้ที่องค์กรปกครองส่วนท้องถิ่นในฐานะเจ้าหน้าที่ไม่มีทางที่จะได้รับชำระหนี้จากลูกหนี้ได้

(๒๔) “ปี” หมายความว่า ปีงบประมาณ

(๒๕) “เวลาปิดบัญชี” หมายความว่า เวลาปิดบัญชีรับจ่ายเงินขององค์กรปกครองส่วนท้องถิ่น ทั้งนี้ ให้นำเวลาปิดบัญชีรับจ่ายเงินของกรมบัญชีกลางมาใช้โดยอนุโลม

(๒๖) “ระบบ e-LAAS” หมายความว่า ระบบบัญชีคอมพิวเตอร์ขององค์กรปกครองส่วนท้องถิ่น (Electronic Local Administrative Accounting System : e-LAAS)

หมวด ๒

ข้อกำหนดในการรับเงิน

ส่วนที่ ๑

การรับเงิน

ข้อ ๖ บรรดาแบบพิมพ์และเอกสารใด ๆ ที่ใช้ในการรับเงิน การเบิกจ่ายเงิน การฝากเงิน การถอนเงิน การเก็บรักษาเงิน และการตรวจเงินขององค์กรปกครองส่วนท้องถิ่น ตลอดจนแบบบัญชี ทะเบียนและรายงานการเงิน ให้เป็นไปตามที่กรมส่งเสริมการปกครองท้องถิ่นกำหนด เว้นแต่จะมีกฎหมาย ระเบียบ ข้อบังคับกำหนดไว้เป็นอย่างอื่น

ข้อ ๗ บรรดาเงินที่องค์กรปกครองส่วนท้องถิ่นได้รับไว้เป็นกรรมสิทธิ์ ให้นำส่งเป็นเงินรายได้ทั้งสิ้น ห้ามมิให้กันไว้เป็นเงินฝาก หรือเงินนอกงบประมาณ เว้นแต่จะมีกฎหมาย ระเบียบ ข้อบังคับ คำสั่งหรือหนังสือสั่งการกระทรวงมหาดไทยกำหนดไว้เป็นอย่างอื่น

ความในวรรคหนึ่งไม่ใช้บังคับในกรณีที่มิผู้อุทิศให้แก่องค์กรปกครองส่วนท้องถิ่น เป็นการเฉพาะเจาะจงว่าให้กระทำการอย่างใดอย่างหนึ่ง หรือในกรณีที่องค์กรปกครองส่วนท้องถิ่นจัดหารายได้ขึ้นเป็นครั้งคราวภายในขอบเขตอำนาจหน้าที่ เพื่อใช้จ่ายในกิจการอย่างใดอย่างหนึ่งโดยเฉพาะ

เงินรายได้ที่องค์กรปกครองส่วนท้องถิ่นจัดหาขึ้นเป็นครั้งคราว หรือเงินที่มิผู้อุทิศให้ตามวรรคสอง ถ้าไม่ได้กำหนดไว้เป็นอย่างอื่น หากมีเงินเหลือจ่าย หรือหมดความจำเป็นที่จะต้องใช้จ่ายแล้ว ให้นำส่งเป็นรายได้ขององค์กรปกครองส่วนท้องถิ่น

ข้อ ๘ การรับเงินให้รับเป็นเงินสด ส่วนการรับเช็ค ดราฟต์ หรือตราสารอย่างอื่น หรือโดยวิธีอื่นใด ให้ปฏิบัติตามวิธีการที่กรมส่งเสริมการปกครองท้องถิ่นกำหนด

ข้อ ๙ การรับเงินให้องค์กรปกครองส่วนท้องถิ่นออกไปเสร็จรับเงินให้แก่ผู้ชำระเงินทุกครั้ง เว้นแต่การรับเงินที่มีเอกสารขององค์กรปกครองส่วนท้องถิ่นระบุจำนวนเงินที่ชำระอันมีลักษณะเช่นเดียวกับใบเสร็จรับเงิน ซึ่งเอกสารดังกล่าวจะต้องมีการควบคุมจำนวนที่รับจ่าย ทำนองเดียวกับใบเสร็จรับเงิน และการรับเงินตามฎีกาเบิกเงินจากหน่วยงานคลัง

ให้ใช้ใบเสร็จรับเงินเล่มเดียวกันรับเงินทุกประเภท เว้นแต่ เงินประเภทใดมีการรับชำระเป็นประจำ และมีจำนวนมากรายจะแยกใบเสร็จรับเงินเล่มหนึ่งสำหรับการรับเงินประเภทหนึ่งก็ได้

การรับเงินผ่านระบบอิเล็กทรอนิกส์ที่ผู้ชำระเงินชำระเงินผ่านช่องทางการให้บริการของสถาบันการเงินและผู้ให้บริการทางการเงินอื่น ๆ เช่น ชำระผ่านเคาน์เตอร์ธนาคาร ตู้เอทีเอ็ม โทรศัพท์เคลื่อนที่ หรือเครื่องคอมพิวเตอร์ผ่านระบบอินเทอร์เน็ต คิวอาร์โค้ด บาร์โค้ด จุดรับบริการชำระเงิน บัตรเดบิต หรือบัตรเครดิตโดยให้ถือหลักฐานการชำระเงินที่ระบบอิเล็กทรอนิกส์ออกให้เป็นหลักฐานการรับเงินขององค์กรปกครองส่วนท้องถิ่น

ในกรณีผู้ชำระเงินผ่านระบบอิเล็กทรอนิกส์ประสงค์จะขอรับใบเสร็จรับเงินจากองค์กรปกครองส่วนท้องถิ่นให้องค์กรปกครองส่วนท้องถิ่นออกใบเสร็จรับเงินหรือใบเสร็จรับเงินอิเล็กทรอนิกส์หลังจากองค์กรปกครองส่วนท้องถิ่นได้รับเงินจากผู้ชำระเงินหรือผู้ให้บริการอื่น ๆ เพื่อเป็นหลักฐานให้แก่ผู้ชำระเงิน

กรณีที่องค์กรปกครองส่วนท้องถิ่นได้รับเงินที่ยังไม่สามารถตรวจสอบได้ว่าเป็นรายการประเภทใดให้องค์กรปกครองส่วนท้องถิ่นออกใบเสร็จรับเงินให้แก่ผู้ชำระเงิน เมื่อตรวจสอบได้ว่าเป็นรายการใด

สาระสำคัญในใบเสร็จรับเงินอิเล็กทรอนิกส์ให้เป็นไปตามที่กรมส่งเสริมการปกครองท้องถิ่นกำหนด

ข้อ ๑๐ การรับเงินรายรับดังต่อไปนี้ ให้ใช้หลักฐานการรับโอนเงิน หรือการนำฝาก หรือรายงานการจ่ายเงินแทนของกระทรวงการคลังแทนใบเสร็จรับเงิน

- (๑) รายได้ที่รัฐจัดสรร หรืออุดหนุนให้แก่องค์กรปกครองส่วนท้องถิ่น
- (๒) ดอกเบี้ยเงินฝากธนาคาร
- (๓) เงินที่กระทรวงการคลังจ่ายแทนองค์กรปกครองส่วนท้องถิ่น

ข้อ ๑๑ ให้หน่วยงานคลังบันทึกรายการรับเงินในระบบ e-LAAS ภายในวันที่ได้รับเงินหรือได้รับหลักฐานตามข้อ ๑๐ โดยแสดงให้ทราบว่าได้รับเงินตามใบเสร็จรับเงิน ฎีกา หรือเอกสารอื่นเล่มใด เลขที่ใด จำนวนเท่าใด หรือตามที่กรมส่งเสริมการปกครองท้องถิ่นกำหนด

ในกรณีที่มีการรับเงินภายหลังกำหนดเวลาปิดบัญชีสำหรับวันนั้นแล้ว ให้บันทึกการรับเงินในวันนั้นและเก็บเงินสดในตู้নিরภัย

เงินประเภทใดมีใบเสร็จรับเงินวันหนึ่ง ๆ หลายฉบับ จะรวมรับเงินประเภทนั้นตามสำเนาใบเสร็จรับเงินทุกฉบับมาบันทึกในบัญชีรายการเดียวกันได้ โดยแสดงให้ทราบว่าเป็นเงินรับตามใบเสร็จรับเงินเลขที่ใด ถึงเลขที่ใด จำนวนเงินรวมทั้งสิ้นเท่าใด ไว้ด้านหลังสำเนาใบเสร็จรับเงินฉบับสุดท้าย

ข้อ ๑๒ เมื่อสิ้นเวลารับเงินให้เจ้าหน้าที่ผู้มีหน้าที่จัดเก็บหรือรับชำระเงิน นำเงินที่ได้รับพร้อมสำเนาใบเสร็จรับเงิน และเอกสารอื่นที่จัดเก็บในวันนั้นทั้งหมดส่งต่อเจ้าหน้าที่การเงินขององค์กรปกครองส่วนท้องถิ่น เพื่อนำเงินฝากธนาคาร กรณีที่นำฝากธนาคารไม่ทันให้เก็บรักษาไว้ในตู้নিরภัย

ข้อ ๑๓ ให้หน่วยงานคลังจัดให้มีการตรวจสอบจำนวนเงินที่เจ้าหน้าที่จัดเก็บและนำส่งกับหลักฐาน และรายการรับเงินที่บันทึกไว้ในระบบ e-LAAS เมื่อได้ตรวจสอบว่าถูกต้องครบถ้วนแล้วให้ผู้ตรวจแสดงยอดรวมเงินรับตามใบเสร็จรับเงิน หรือรายงานซึ่งเป็นหลักฐานการรับชำระเงินจากระบบอิเล็กทรอนิกส์ที่ได้รับในวันนั้น ทุกฉบับไว้ในสำเนาใบเสร็จรับเงินหรือรายงานซึ่งเป็นหลักฐานการรับชำระเงินจากระบบอิเล็กทรอนิกส์ ฉบับสุดท้ายและลงลายมือชื่อกำกับไว้ด้วย

กรณีที่เป็นารรับเงินตามข้อ ๑๐ ให้ดำเนินการเช่นเดียวกับวรรคหนึ่ง

ส่วนที่ ๒
ใบเสร็จรับเงิน

ข้อ ๑๔ ใบเสร็จรับเงินขององค์กรปกครองส่วนท้องถิ่น ให้มีสาระสำคัญอย่างน้อย ดังต่อไปนี้

- (๑) ตราเครื่องหมายและชื่อขององค์กรปกครองส่วนท้องถิ่น
- (๒) เล่มที่และเลขที่ของใบเสร็จรับเงิน โดยให้พิมพ์หมายเลขกำกับเล่มและหมายเลขกำกับเลขที่

ในใบเสร็จรับเงินเรียงกันไปทุกฉบับ

- (๓) ที่ทำการหรือสำนักงานที่ออกใบเสร็จรับเงิน
- (๔) วัน เดือน ปี ที่รับเงิน
- (๕) ชื่อและชื่อสกุลของบุคคลหรือชื่อนิติบุคคลผู้ชำระเงิน
- (๖) รายการแสดงการรับเงิน โดยระบุว่ารับชำระเงินค่าอะไร
- (๗) จำนวนเงินที่รับชำระทั้งตัวเลขและตัวอักษร
- (๘) ข้อความระบุว่าได้มีการรับเงินไว้เป็นการถูกต้องแล้ว
- (๙) ลายมือชื่อพร้อมชื่อในวงเล็บ และตำแหน่งผู้รับเงินกำกับอย่างน้อยหนึ่งคน

ใบเสร็จรับเงินทุกฉบับให้มีสำเนาเย็บติดไว้กับเล่มอย่างน้อยหนึ่งฉบับ

หากองค์กรปกครองส่วนท้องถิ่นใดประสงค์จะพิมพ์ใบเสร็จรับเงินผ่านระบบ e-LAAS ให้จัดทำได้ โดยให้มีขนาดใบเสร็จรับเงินตามความเหมาะสมกับลักษณะงานที่ปฏิบัติ และมีสำเนาอย่างน้อยหนึ่งฉบับ โดยให้มีสาระสำคัญตามวรรคหนึ่ง ยกเว้น (๒) ให้มีเฉพาะเลขที่ของใบเสร็จรับเงินพร้อมทั้งให้กำหนดระบบวิธีการควบคุมการพิมพ์ใบเสร็จรับเงิน รวมทั้งการพิมพ์เลขที่ ให้รัดกุม

ข้อ ๑๕ ให้หน่วยงานคลังจัดทำทะเบียนคุมใบเสร็จรับเงินไว้เพื่อให้ทราบ และตรวจสอบได้ว่า ได้จัดพิมพ์ขึ้นจำนวนเท่าใด ได้จ่ายใบเสร็จรับเงินเล่มใด หมายเลขใดถึงหมายเลขใด ให้หน่วยงานใด หรือเจ้าหน้าที่ผู้ใดไปดำเนินการจัดเก็บเงินเมื่อวัน เดือน ปีใด

การจ่ายใบเสร็จรับเงินให้หน่วยงานใด หรือเจ้าหน้าที่ไปจัดเก็บเงิน ให้พิจารณาจ่ายให้ ในจำนวนที่เหมาะสมแก่ลักษณะงานที่ปฏิบัติ และให้มีหลักฐานการรับส่งใบเสร็จรับเงินนั้นไว้ด้วย

กรณีออกใบเสร็จรับเงินหรือหลักฐานการรับเงินในระบบ e-LAAS ให้หน่วยงานคลังพิมพ์ทะเบียนคุมใบเสร็จรับเงินหรือหลักฐานการรับเงิน และรายงานรายละเอียดใบเสร็จรับเงินหรือหลักฐานการรับเงิน

ข้อ ๑๖ สมุดใบเสร็จรับเงินเล่มใด เมื่อไม่มีความจำเป็นต้องใช้ เช่น ยุบ เลิกสำนักงาน หรือไม่มีการจัดเก็บเงินต่อไปอีก ให้หัวหน้าหน่วยงานที่รับใบเสร็จรับเงินนั้นไป นำส่งคืนหน่วยงานที่จ่ายใบเสร็จนั้นโดยเร็ว เพื่อดำเนินการทำลายต่อไป

ข้อ ๑๗ เมื่อสิ้นปีให้หัวหน้าหน่วยงานที่รับใบเสร็จรับเงินไปดำเนินการจัดเก็บเงินรายงานให้หัวหน้าหน่วยงานคลังทราบว่า มีใบเสร็จรับเงินอยู่ในความรับผิดชอบเล่มใด เลขที่ใดถึงเลขที่ใด และได้ใช้ใบเสร็จรับเงินไปแล้วเล่มใด เลขที่ใดถึงเลขที่ใด ภายในสิ้นเดือนตุลาคมของปีถัดไป

ให้หัวหน้าหน่วยงานคลังรวบรวมรายงานตามวรรคหนึ่ง และรายงานตามข้อ ๑๕ วรรคสาม เสนอผ่านปลัดองค์กรปกครองส่วนท้องถิ่นเพื่อนำเสนอผู้บริหารท้องถิ่นทราบ

ข้อ ๑๘ ใบเสร็จรับเงินเล่มใดใช้สำหรับรับเงินของปีใดให้ใช้รับเงินภายในปีนั้นเท่านั้น เมื่อสิ้นปีใหม่ ก็ให้ใช้ใบเสร็จรับเงินเล่มใหม่ ใบเสร็จรับเงินฉบับใดที่ยังไม่ใช้ให้คงติดไว้กับเล่ม แต่ให้ปฎิ เจาจรหรือ ปรระดับตราเลิกใช้ เพื่อให้เป็นที่สังเกตมิให้นำมาใช้รับเงินได้ต่อไป

ข้อ ๑๙ ใบเสร็จรับเงินห้ามชุด ลบ แก้ไข เพิ่มเติม จำนวนเงินหรือชื่อผู้ชำระเงิน หากใบเสร็จรับเงินฉบับใดลงรายการรับเงินผิดพลาด ก็ให้ขีดฆ่าจำนวนเงินและเขียนใหม่ทั้งจำนวน แล้วให้ผู้รับเงินลงลายมือชื่อกำกับการขีดฆ่านั้นไว้ด้วย หรือขีดฆ่าเลิกใช้ใบเสร็จรับเงินนั้นทั้งฉบับ และให้ติดไว้กับสำเนาใบเสร็จรับเงินในเล่มแล้วออกใบเสร็จรับเงินฉบับใหม่

กรณีออกใบเสร็จรับเงินในระบบ e-LAAS ห้ามชุด ลบ แก้ไขจำนวนเงิน หรือชื่อผู้ชำระเงิน หากมีการยกเลิกใบเสร็จรับเงิน ให้ติดต้นฉบับใบเสร็จรับเงินที่ถูกยกเลิกไว้กับสำเนาใบเสร็จรับเงินฉบับนั้น และออกใบเสร็จรับเงินฉบับใหม่

ข้อ ๒๐ ให้หน่วยงานคลังเก็บรักษาสำเนาใบเสร็จรับเงินซึ่งผู้ที่มีอำนาจตรวจสอบยังมีได้ตรวจสอบ ไว้ในที่ปลอดภัย อย่าให้สูญหายหรือเสียหายได้ และเมื่อได้ตรวจสอบแล้วก็ให้เก็บไว้อย่างเอกสารธรรมดา

ข้อ ๒๑ กรณีใบเสร็จรับเงินสูญหาย ให้องค์กรปกครองส่วนท้องถิ่นดำเนินการร้องทุกข์ ต่อพนักงานสอบสวนทันที นับแต่ทราบว่าใบเสร็จรับเงินสูญหาย และติดประกาศยกเลิกใบเสร็จ รับเงินดังกล่าวไว้ที่องค์กรปกครองส่วนท้องถิ่นนั้นในที่พบเห็นและตรวจสอบได้ง่าย เพื่อป้องกันมิให้มี การออกหรือรับใบเสร็จรับเงินดังกล่าว พร้อมแจ้งเวียนการยกเลิกใบเสร็จรับเงินที่สูญหายดังกล่าว ให้ส่วนราชการต่าง ๆ ทราบ เพื่อป้องกันการนำใบเสร็จนั้นมาเป็นหลักฐานในการเบิกเงินจากทางราชการ

หมวด ๓

การเก็บรักษาเงิน

ส่วนที่ ๑

สถานที่เก็บรักษา

ข้อ ๒๒ ให้องค์กรปกครองส่วนท้องถิ่นเก็บรักษาเงินที่จัดเก็บหรือได้รับไว้ในตู้নিরภัยซึ่งตั้งอยู่ใน ที่ปลอดภัยขององค์กรปกครองส่วนท้องถิ่น

ตู้নিরภัยขององค์กรปกครองส่วนท้องถิ่นให้ติดหรือตั้งไว้ในห้องมั่นคงหรือกรงเหล็ก หรือกรณี ไม่มีห้องมั่นคงหรือกรงเหล็กให้ติดหรือตั้งไว้ในที่มั่นคงและปลอดภัยภายในสำนักงานขององค์กรปกครอง ส่วนท้องถิ่นนั้น

หากมีจำนวนเงินสดที่เก็บรักษาไว้ในตู้নিরภัยตามวรรคหนึ่งให้นำฝากธนาคารทั้งจำนวน ในวันทำการถัดไป กรณีเทศบาลตำบลหรือองค์การบริหารส่วนตำบลหรือหน่วยงานย่อยขององค์การบริหาร

ส่วนจังหวัดที่มีพื้นที่ห่างไกล การคมนาคมไม่สะดวก ไม่สามารถนำฝากธนาคารได้เป็นประจำทุกวันให้เกิดรักษาเงินสดในตู้নিরภัยได้ และให้นำเงินสดดังกล่าว ฝากธนาคารในวันทำการสุดท้ายของสัปดาห์

กรณีที่มีความจำเป็นต้องให้เจ้าหน้าที่ไปจัดเก็บหรือรับชำระเงินนอกที่ตั้งสำนักงานปกติ ให้ผู้บริหารท้องถิ่นกำหนดวิธีการรับเงินและเก็บรักษาเงินให้รัดกุมและเหมาะสม เมื่อเดินทางกลับถึงสำนักงานให้รับนำฝากทันที

ข้อ ๒๓ ตู้নিরภัยให้มีลูกกุญแจอย่างน้อยสองดอก แต่ละดอกมีลักษณะต่างกัน โดยให้กรรมการเก็บรักษาเงินถือลูกกุญแจคนละดอก

ตู้নিরภัยหนึ่ง ๆ ให้มีลูกกุญแจอย่างน้อยสองสำหรับ ให้กรรมการเก็บรักษาเงินเก็บรักษาหนึ่งสำหรับ นอกนั้นให้นำฝากเก็บรักษาไว้ในตู้নিরภัยเก็บเงินของส่วนราชการอื่น หรือสถานที่ปลอดภัยตามที่เห็นสมควร

ส่วนที่ ๒

กรรมการเก็บรักษาเงิน

ข้อ ๒๔ ให้ผู้บริหารท้องถิ่นแต่งตั้งคณะกรรมการเก็บรักษาเงินไว้ ณ สำนักงานอย่างน้อยสามคนในจำนวนนี้ให้หัวหน้าหน่วยงานคลังเป็นกรรมการโดยตำแหน่งหนึ่งคน และกรรมการเก็บรักษาเงินอื่นอีกอย่างน้อยสองคน

การแต่งตั้งกรรมการเก็บรักษาเงินตามวรรคหนึ่ง ให้แต่งตั้งจากพนักงานส่วนท้องถิ่น โดยให้คำนึงถึงหน้าที่ความรับผิดชอบ เว้นแต่ องค์กรปกครองส่วนท้องถิ่นมีพนักงานส่วนท้องถิ่นไม่ครบจำนวนที่จะแต่งตั้งเป็นกรรมการ ให้แต่งตั้งผู้ช่วยผู้บริหารท้องถิ่นเป็นกรรมการให้ครบจำนวนก็ได้

การแต่งตั้งกรรมการเก็บรักษาเงินของหน่วยงานที่มีงบประมาณเฉพาะการหรือหน่วยงานย่อย ผู้บริหารท้องถิ่นอาจแต่งตั้งหัวหน้าหน่วยงานนั้นและพนักงานส่วนท้องถิ่นอีกหนึ่งคน เป็นกรรมการเก็บรักษาเงิน

ข้อ ๒๕ ให้กรรมการเก็บรักษาเงินเป็นผู้ถือลูกกุญแจตู้নিরภัย ในกรณีที่ตู้নিরภัยมีที่ใส่กุญแจสามดอก และมีกรรมการสามคน ให้กรรมการถือกุญแจคนละหนึ่งดอก แต่ถ้าตู้নিরภัยมีที่ใส่กุญแจสองดอก แต่มีกรรมการสามคนก็ให้กรรมการที่อาวุโสถือกุญแจคนละหนึ่งดอก

ข้อ ๒๖ กรรมการเก็บรักษาเงินผู้ใดไม่สามารถปฏิบัติหน้าที่กรรมการได้ ให้ผู้บริหารท้องถิ่นพิจารณาแต่งตั้งพนักงานส่วนท้องถิ่นหรือผู้ช่วยผู้บริหารท้องถิ่นตามข้อ ๒๔ เป็นกรรมการแทนชั่วคราวให้ครบจำนวน การแต่งตั้งผู้ที่จะเป็นกรรมการแทนจะแต่งตั้งไว้เป็นการประจำเพื่อปฏิบัติหน้าที่แทนชั่วคราวก็ได้

การปฏิบัติหน้าที่กรรมการแทนตามวรรคหนึ่ง ต้องส่งมอบและรับมอบบัญชีระหว่างกรรมการกับผู้ที่ได้รับมอบหมายให้ทำหน้าที่กรรมการแทนชั่วคราว รวมทั้งต้องตรวจนับตัวเงินและหลักฐานแทนตัวเงินที่เก็บรักษาไว้ในตู้নিরক্ষ্যให้ถูกต้องตามรายงานสถานะการเงินประจำวัน แล้วบันทึกการส่งมอบและรับมอบ พร้อมกับลงลายมือชื่อกรรมการทุกคนไว้ในรายงานสถานะการเงินประจำวัน

ห้ามมิให้กรรมการมอบลูกกุญแจให้ผู้อื่นทำหน้าที่กรรมการแทน เว้นแต่เป็นการมอบให้กรรมการซึ่งได้รับแต่งตั้งเป็นกรรมการแทนชั่วคราว

ข้อ ๒๗ กรรมการเก็บรักษาเงินต้องเก็บรักษาลูกกุญแจไว้ในที่ปลอดภัย อย่าให้สูญหาย หรือให้ผู้ใดลักลอบนำไปพิมพ์แบบลูกกุญแจได้ หากปรากฏว่าลูกกุญแจสูญหาย หรือมีกรณีสงสัยว่าจะมีผู้ปลอมแปลงลูกกุญแจ ให้รีบรายงานผู้บริหารท้องถิ่นเพื่อสั่งการโดยเร็ว

ส่วนที่ ๓

การเก็บรักษาเงิน

ข้อ ๒๘ ให้หัวหน้าหน่วยงานคลังจัดทำรายงานสถานะการเงินประจำวันตามแบบที่กรมส่งเสริมการปกครองท้องถิ่นกำหนดเป็นประจำทุกวันที่มีการรับจ่ายเงิน หากวันใดไม่มีการรับจ่ายเงินจะไม่ทำรายงานสถานะการเงินประจำวันสำหรับวันนั้นก็ได้ แต่ให้หมายเหตุในรายงานสถานะการเงินประจำวันที่มีการรับจ่ายเงินในวันถัดไปให้ทราบด้วย

ข้อ ๒๙ เมื่อสิ้นเวลารับจ่ายเงิน ให้เจ้าหน้าที่ดำเนินการนำเงินที่ได้รับนำฝากธนาคารทั้งจำนวน หากนำฝากธนาคารไม่ทันให้นำเงินที่จะเก็บรักษา และรายงานสถานะการเงินประจำวันส่งมอบต่อคณะกรรมการเก็บรักษาเงิน

ในกรณีมีเหตุขัดข้องหรือมีความจำเป็นเร่งด่วนที่ต้องจ่ายเงินเป็นเงินสด ให้เก็บรักษาเงินไว้ ณ สำนักงานได้ไม่เกินหนึ่งหมื่นบาท

ข้อ ๓๐ กรณีมีเงินสดเก็บรักษาให้กรรมการเก็บรักษาเงินร่วมกันตรวจสอบตัวเงินกับรายงานสถานะการเงินประจำวัน เมื่อปรากฏว่าถูกต้องแล้วให้นำเงินเข้าเก็บรักษาในตู้নিরক্ষ্যและให้กรรมการทุกคนลงลายมือชื่อในรายงานสถานะการเงินประจำวันไว้เป็นหลักฐาน แล้วให้หัวหน้าหน่วยงานคลังเสนอผ่านปลัดองค์กรปกครองส่วนท้องถิ่นเพื่อนำเสนอให้ผู้บริหารท้องถิ่นทราบ

ข้อ ๓๑ ในกรณีที่ปรากฏว่า เงินที่กรรมการได้รับมอบให้เก็บรักษาไม่ตรงกับจำนวน ซึ่งแสดงไว้ในรายงานสถานะการเงินประจำวัน ให้คณะกรรมการเก็บรักษาเงินและผู้นำส่งเงินร่วมกันบันทึกจำนวนเงินที่ตรวจนับได้ในรายงานสถานะการเงินประจำวัน และลงลายมือชื่อกรรมการทุกคน พร้อมด้วยเจ้าหน้าที่ผู้ส่งเงินแล้วนำเงินเข้าเก็บรักษาไว้ในตู้নিরক্ষ্য และให้คณะกรรมการเก็บรักษาเงินรายงานให้ปลัดองค์กรปกครองส่วนท้องถิ่นทราบทันที เพื่อเสนอผู้บริหารท้องถิ่นพิจารณาสั่งการ

ข้อ ๓๒ เมื่อนำเงินเข้าเก็บรักษาในตู้নির্যইเรียบร้อยแล้ว ให้กรรมการเก็บรักษาเงินใส่กุญแจตู้নির্যই ให้เรียบร้อยและลงลายมือชื่อกรรมการเก็บรักษาเงินแต่ละคนบนกระดาษปิดทับ ในลักษณะที่แผ่นกระดาษปิดทับจะต้องถูกทำลายเมื่อมีการเปิดตู้নির্যই

ข้อ ๓๓ ในวันทำการถัดไป ให้คณะกรรมการเก็บรักษาเงินมอบเงินที่เก็บรักษาไว้ทั้งหมดให้หัวหน้าหน่วยงานคลัง หรือเจ้าหน้าที่การเงิน แล้วแต่กรณี รับไปเพื่อดำเนินการนำฝากธนาคาร โดยให้ลงลายมือชื่อรับเงินไว้ในรายงานสถานะการเงินประจำวันก่อนวันทำการที่รับเงินไปฝากธนาคาร

ข้อ ๓๔ ก่อนเปิดประตูห้องมั่นคง หรือประตูกรงเหล็ก หรือตู้নির্যই ให้กรรมการเก็บรักษาเงินตรวจกุญแจ ลายมือชื่อบนแผ่นกระดาษปิดทับ เมื่อปรากฏว่าอยู่ในสภาพเรียบร้อยจึงให้เปิดได้

หากปรากฏว่า แผ่นกระดาษปิดทับอยู่ในสภาพไม่เรียบร้อย หรือมีพฤติการณ์อื่นใดที่สงสัยว่าจะมีการทุจริต ให้รายงานให้ปลัดองค์กรปกครองส่วนท้องถิ่นทราบ เพื่อเสนอผู้บริหารท้องถิ่นตรวจสอบข้อเท็จจริงและพิจารณาสั่งการตามอำนาจหน้าที่ต่อไป

ข้อ ๓๕ ให้หน่วยงานที่มิงบประมาณหรือหน่วยงานย่อยนำข้อกำหนดในการเก็บรักษาเงินขององค์กรปกครองส่วนท้องถิ่นมาถือปฏิบัติ

ส่วนที่ ๔ การรับส่งเงิน

ข้อ ๓๖ เงินรายรับขององค์กรปกครองส่วนท้องถิ่นที่เก็บรักษาไว้ตามข้อ ๒๒ให้นำฝากธนาคารทั้งจำนวนภายในวันนั้น ถ้าฝากในวันนั้นไม่ทันให้นำฝากตู้নির্যই และวันรุ่งขึ้น หรือวันทำการถัดไปให้นำฝากธนาคารทั้งจำนวน

ข้อ ๓๗ การรับส่งเงินขององค์กรปกครองส่วนท้องถิ่น ซึ่งเป็นเงินสดหรือสถานที่ที่จะรับส่งอยู่ห่างไกลหรือกรณีอื่นใดซึ่งเห็นว่าไม่ปลอดภัยแก่เงินที่รับส่ง ให้ผู้บริหารท้องถิ่นแต่งตั้งพนักงานส่วนท้องถิ่นอย่างน้อยสองคน เป็นกรรมการรับผิดชอบร่วมกันควบคุมการรับส่งเงิน

การแต่งตั้งกรรมการตามวรรคหนึ่ง ให้ทำเป็นหนังสือและให้มีหลักฐานการรับส่งเงินระหว่างผู้มอบ หรือผู้รับมอบเงินกับกรรมการผู้นำส่งหรือผู้รับไว้ทุกครั้ง หากกรรมการผู้ใดไม่สามารถปฏิบัติหน้าที่ตามที่ได้รับแต่งตั้งไว้ให้นำความในข้อ ๒๖ วรรคหนึ่ง มาใช้บังคับโดยอนุโลม

ข้อ ๓๘ ให้คณะกรรมการรับส่งเงินมีหน้าที่รับผิดชอบร่วมกันในการควบคุมเงินที่นำส่งโดยให้ปฏิบัติ ดังนี้

(๑) ตรวจสอบจำนวนเงินซึ่งได้รับมอบหมายให้รับส่งกับใบนำส่งและบันทึกการรับเงินเพื่อนำส่งให้ถูกต้องตรงกันแล้วลงลายมือชื่อในบันทึกพร้อมกับผู้มอบหรือผู้รับมอบเงินทั้งสองฉบับ โดยให้คณะกรรมการรับส่งเงินเก็บรักษาไว้หนึ่งฉบับมอบให้ผู้มอบหรือผู้รับมอบเก็บไว้เป็นหลักฐานหนึ่งฉบับ

(๒) บรรจุเงินลงในซองที่ปิดผนึกพร้อมลงลายมือชื่อกำกับบริเวณรอยปิดผนึกและใช้เทปกาวใสปิดทับตามแนวผนึกของ ทับลายมือชื่อในลักษณะที่จะต้องถูกทำลายเมื่อมีการเปิดผนึก และมอบซองบรรจุเงินให้กรรมการซึ่งเป็นผู้อาวุโสเพื่อนำเงินเดินทางไปส่งต่อไป

(๓) ให้กรรมการรับส่งเงินพร้อมกันออกเดินทางไปยังสถานที่รับส่งเงินทันที ห้ามมิให้แยกย้ายจากกันหรือหยุดพักระหว่างทางโดยไม่มีเหตุผลจำเป็น และเมื่อไปถึงสถานที่นำส่งเงินแล้วให้รับนำเงินส่งให้เสร็จสิ้นภายในวันทำการนั้น หรืออย่างช้าภายในวันทำการถัดไป

(๔) ก่อนนำส่งเงิน ให้กรรมการรับส่งเงินทุกคนพร้อมกันตรวจสอบสภาพของบรรจุเงิน เมื่อปรากฏว่าอยู่ในสภาพเรียบร้อยแล้ว จึงให้นำเงินออกส่ง

หากปรากฏว่า ซองบรรจุเงินอยู่ในลักษณะไม่เรียบร้อย หรือมีพฤติการณ์ชวนให้สงสัยว่าจะมีการทุจริต ให้คณะกรรมการรับส่งเงินรีบรายงานปลัดองค์กรปกครองส่วนท้องถิ่นตรวจสอบข้อเท็จจริงเพื่อนำเสนอผู้บริหารท้องถิ่นพิจารณาและสั่งการตามอำนาจหน้าที่ต่อไป ส่วนเงินให้คณะกรรมการนำส่งให้แล้วเสร็จ

(๕) กรณีจำนวนเงินที่นำส่งมีปลอมแปลงจำนวนเท่าใด ให้คณะกรรมการรับส่งเงินนำส่งเงินตามจำนวนที่นำส่งได้ และให้บันทึกจำนวนเงินปลอมแปลงนั้นไว้ในบันทึกการรับเงินเพื่อนำส่งแล้วลงลายมือชื่อกรรมการทุกคนพร้อมด้วยเจ้าพนักงานของผู้รับเงิน และเมื่อกลับถึงองค์กรปกครองส่วนท้องถิ่นแล้ว ให้รายงานปลัดองค์กรปกครองส่วนท้องถิ่นตรวจสอบข้อเท็จจริงเพื่อนำเสนอผู้บริหารท้องถิ่นพิจารณาและสั่งการตามอำนาจหน้าที่ต่อไป

(๖) เมื่อคณะกรรมการรับส่งเงินได้รับส่งเงินเสร็จเรียบร้อย และเดินทางกลับถึงองค์กรปกครองส่วนท้องถิ่นแล้ว ให้รับมอบคู่ฉบับใบนำส่งเงินหรือหลักฐานการรับมอบเงินให้หน่วยงานผู้นำส่งหรือขอเบิกเงินในวันนั้น หรืออย่างช้าในวันทำการถัดไป และให้หัวหน้าหน่วยงานผู้นำส่งหรือขอเบิกเงินตรวจสอบหลักฐานการนำส่งเงินหรือขอเบิกเงิน เมื่อปรากฏว่าถูกต้องแล้วให้บันทึกการรับมอบต่อกันไว้

ข้อ ๓๙ การถอนเงินฝากธนาคารขององค์กรปกครองส่วนท้องถิ่น ให้องค์กรปกครองส่วนท้องถิ่นแจ้งเงื่อนไขการส่งจ่ายต่อธนาคาร โดยให้ผู้มีอำนาจลงนามส่งจ่ายเงินร่วมกันอย่างน้อยสามคน ในจำนวนนี้ ให้มีผู้บริหารท้องถิ่น และปลัดองค์กรปกครองส่วนท้องถิ่นลงนามส่งจ่ายด้วยทุกครั้ง และให้ผู้บริหารท้องถิ่นมอบหมายให้ผู้ช่วยผู้บริหารท้องถิ่น หรือผู้ดำรงตำแหน่งไม่ต่ำกว่าหัวหน้าหน่วยงานอีกหนึ่งคน และในกรณีที่ไม่มีผู้บริหารท้องถิ่น ให้ปลัดองค์กรปกครองส่วนท้องถิ่นมอบหมายผู้ดำรงตำแหน่งไม่ต่ำกว่าหัวหน้าหน่วยงานเพิ่มอีกหนึ่งคน เป็นผู้มีอำนาจลงลายมือชื่อถอนเงินฝากร่วมกัน และเมื่อมีผู้ดำรงตำแหน่งผู้บริหารท้องถิ่นแล้ว ให้การมอบหมายดังกล่าวเป็นอันสิ้นสุดลง

การถอนเงินฝากของหน่วยงานที่มีงบประมาณเฉพาะการ หรือหน่วยงานย่อย ผู้บริหารท้องถิ่นอาจแต่งตั้งหัวหน้าหน่วยงานนั้น และพนักงานส่วนท้องถิ่นอีกหนึ่งคนเป็นผู้มีอำนาจลงลายมือชื่อร่วมกันถอนเงินฝากของหน่วยงานนั้น

กรณีการถอนเงินฝากจากคลังจังหวัด ให้ปฏิบัติตามระเบียบที่กระทรวงการคลังกำหนด

หมวด ๔
การเบิกเงิน

ข้อ ๔๐ ก่อนการเบิกจ่ายเงินตามงบประมาณรายจ่ายประจำปีหรืองบประมาณรายจ่ายเพิ่มเติม ให้องค์กรผู้เบิกยื่นแผนการใช้จ่ายเงินต่อหน่วยงานคลังทุกสามเดือน

ในกรณีที่มีความจำเป็น อาจปรับแผนการใช้จ่ายเงินของหน่วยงานผู้เบิกได้ตามความเหมาะสม และสอดคล้องกับฐานะการคลังขององค์กรปกครองส่วนท้องถิ่น

การจัดทำแผนการใช้จ่ายเงินให้เป็นไปตามแบบที่กรมส่งเสริมการปกครองท้องถิ่นกำหนด

ข้อ ๔๑ การขอเบิกเงินจากหน่วยงานคลังขององค์กรปกครองส่วนท้องถิ่นตามงบประมาณรายจ่ายประจำปีงบประมาณใด ให้เบิกได้แต่เฉพาะในปีงบประมาณนั้น เว้นแต่

(๑) เป็นเงินงบประมาณรายจ่ายที่ยังมิได้ก่อหนี้ผูกพันในปีงบประมาณนั้น และได้รับอนุมัติให้กันเงินไว้ต่อผู้มีอำนาจตามระเบียบแล้ว

(๒) เป็นงบประมาณรายจ่ายที่ได้ก่อหนี้ผูกพันไว้ก่อนสิ้นปีงบประมาณ และได้รับอนุมัติจากผู้บริหารท้องถิ่นให้กันเงินไปจ่ายในปีงบประมาณถัดไป

ในกรณีมีเงินอุดหนุนที่รัฐบาลให้องค์กรปกครองส่วนท้องถิ่น ที่มีต้องจัดทำข้อบัญญัติหรือเทศบัญญัติงบประมาณรายจ่ายประจำปีแต่เบิกจ่ายไม่ทันภายในสิ้นปีงบประมาณที่ผ่านมา เมื่อได้จัดทำรายการในระบบ e-LAAS ไว้แล้ว ก็ให้เบิกจ่ายได้

ข้อ ๔๒ การเบิกเงินขององค์กรปกครองส่วนท้องถิ่น ให้องค์กรผู้เบิกขอเบิกกับหน่วยงานคลัง โดยให้หัวหน้าหน่วยงานผู้เบิกเป็นผู้ลงลายมือชื่อเบิกเงินและให้วางฎีกาตามแบบที่กรมส่งเสริมการปกครองท้องถิ่นกำหนด

ความในวรรคหนึ่ง มิให้ใช้บังคับในกรณีที่กระทรวงการคลังเป็นผู้ดำเนินการแทนองค์กรปกครองส่วนท้องถิ่น

การขอเบิกเงินทุกกรณีให้ระบุวัตถุประสงค์ที่จะนำเงินนั้นไปจ่ายและห้ามมิให้ขอเบิกจนกว่าจะถึงกำหนดหรือใกล้ถึงกำหนดจ่ายเงิน

การเบิกเงินต้องมีหลักฐานการเบิกเพื่อประโยชน์ในการตรวจสอบ และให้เจ้าหน้าที่ของหน่วยงานผู้เบิกลงลายมือชื่อรับรองความถูกต้องในหลักฐานการเบิกที่เป็นภาพถ่ายหรือสำเนาทุกฉบับ

ข้อ ๔๓ ฎีกาเบิกเงินจะต้องพิมพ์จำนวนเงินที่ขอเบิกทั้งตัวเลขและตัวอักษรให้ชัดเจน ห้ามขูดลบ หากผิดพลาดให้แก้ไขโดยวิธีขีดฆ่าแล้วพิมพ์ใหม่ทั้งจำนวน แล้วให้ผู้เบิกลงลายมือชื่อรับรองการขีดฆ่านั้นด้วย

การพิมพ์จำนวนเงินในฎีกาเบิกเงินที่เป็นตัวอักษร ให้พิมพ์จำนวนที่ขอเบิกให้ชัดเจนว่า “ตัวอักษร” หรือขีดเส้นหน้าจำนวนเงิน อย่าให้มีช่องว่างที่จะพิมพ์จำนวนเพิ่มเติมให้สูงขึ้นได้

ข้อ ๔๔ เงินที่เบิกถ้าไม่ได้จ่ายหรือจ่ายไม่หมดให้หน่วยงานผู้เบิกนำส่งคืนหน่วยงานคลังภายในสิบห้าวัน นับจากวันที่ได้รับเงินจากหน่วยงานคลัง

ข้อ ๔๕ การขอเบิกเงินงบประมาณรายจ่ายปีใด ให้วางฎีกาเบิกเงินได้จนถึงวันทำการสุดท้ายของปีนั้น

ในกรณีที่ได้มีการกันเงินไว้ ให้วางฎีกาได้จนถึงวันทำการสุดท้ายของระยะเวลาที่กันเงิน

ข้อ ๔๖ เงินประเภทใดซึ่งโดยลักษณะจะต้องจ่ายประจำเดือนในวันทำการสิ้นเดือน ให้วางฎีกาภายในวันที่สิบห้าของเดือนนั้น

ข้อ ๔๗ การเบิกเงินซึ่งมีลักษณะเป็นค่าใช้จ่ายประจำ และมีการเรียกเก็บเป็นงวด ๆ หรือค่าใช้จ่ายอื่น ๆ ตามประเภทที่กรมส่งเสริมการปกครองท้องถิ่นกำหนด ให้ถือว่าค่าใช้จ่ายนั้นเกิดขึ้นเมื่อองค์กรปกครองส่วนท้องถิ่นได้รับแจ้งให้ชำระหนี้ และให้นำมาเบิกจ่ายจากงบประมาณรายจ่ายประจำปีที่ได้รับแจ้งให้ชำระหนี้ได้

ข้อ ๔๘ การเบิกเงินเดือน ค่าจ้าง บำเหน็จบำนาญ เงินประจำตำแหน่ง เงินเพิ่ม เงินประโยชน์ตอบแทนอื่น เงินช่วยเหลือและเงินอื่นในลักษณะเดียวกัน ให้เป็นไปตามกฎหมาย ระเบียบ ข้อบังคับ คำสั่งหรือหนังสือสั่งการของกระทรวงมหาดไทย

ข้อ ๔๙ การซื้อ เช่าทรัพย์สิน หรือจ้างทำของ ให้หน่วยงานผู้เบิกรีบดำเนินการวางฎีกาเบิกเงินโดยเร็ว อย่างช้าไม่เกินห้าวันทำการ นับจากวันที่ได้ตรวจรับทรัพย์สินหรือตรวจรับงานถูกต้อง

ข้อ ๕๐ เว้นแต่กรณีที่กำหนดไว้ในข้อ ๕๓ และข้อ ๕๔ การเบิกเงินเพื่อจ่ายเป็นค่าซื้อทรัพย์สินหรือจ้างทำของ ให้มีเอกสารประกอบฎีกา ดังนี้

(๑) สัญญาซื้อทรัพย์สิน หรือจ้างทำของหรือเอกสารอื่นอันเป็นหลักฐานแห่งหนี้ เช่น หลักฐานการสั่งซื้อ หรือสั่งจ้าง

(๒) ใบแจ้งหนี้ หรือใบส่งมอบทรัพย์สินหรือมอบงาน

(๓) เอกสารแสดงการตรวจรับทรัพย์สินหรือตรวจรับงาน

เอกสารหลักฐานดังกล่าวจะใช้ภาพถ่ายหรือสำเนาซึ่งผู้เบิกลงลายมือชื่อรับรองก็ได้

ข้อ ๕๑ การเบิกเงินเพื่อจ่ายล่วงหน้าตามสัญญาซื้อทรัพย์สิน หรือจ้างทำของให้มีสัญญาซื้อทรัพย์สินหรือจ้างทำของ หรือหลักฐานอื่นซึ่งแสดงว่าใกล้จะถึงกำหนดจ่ายเงินแล้วประกอบฎีกาด้วย ซึ่งจะเป็นภาพถ่ายหรือสำเนาซึ่งผู้เบิกลงลายมือชื่อรับรองก็ได้

ข้อ ๕๒ การเบิกเงินเพื่อจ่ายเป็นค่าซื้อทรัพย์สิน หรือจ้างทำของ หรือเช่าทรัพย์สิน ให้แสดงรายการทรัพย์สินและจำนวนเงิน เป็นรายประเภทประกอบฎีกาขอเบิกเงิน

ข้อ ๕๓ การเบิกเงินเพื่อจ่ายเป็นค่าซื้อที่ดิน ให้มีสัญญาจะซื้อจะขาย หรือสัญญาซื้อขายประกอบฎีกาด้วย ซึ่งจะเป็นภาพถ่ายหรือสำเนาซึ่งผู้เบิกลงลายมือชื่อรับรองก็ได้

ข้อ ๕๔ การเบิกเงินในงบดำเนินงาน ให้ทำการเบิกจ่ายได้ตามงบประมาณที่ได้รับอนุมัติ และให้มีหลักฐานแสดงว่าเงินจำนวนที่ขอเบิกนี้ถูกต้องตามวัตถุประสงค์และเป็นไปตามกฎหมาย ระเบียบ ข้อบังคับ คำสั่ง หรือหนังสือสั่งการกระทรวงมหาดไทย

การเบิกเงินตามวรรคหนึ่ง หากมีความจำเป็นเร่งด่วนที่เกิดขึ้นโดยไม่ได้คาดหมายไว้ก่อน และไม่อาจดำเนินการตามปกติได้ทัน ผู้รับผิดชอบในการปฏิบัติงานนั้นอาจทรงจ่ายไปก่อนได้ในกรณีมีวงเงินไม่เกินห้าแสนบาท

ข้อ ๕๕ การเบิกเงินรายจ่ายงบกลางเป็นค่าใช้จ่ายอย่างไร ให้ปฏิบัติตามกฎหมาย ระเบียบ ข้อบังคับ คำสั่งหรือหนังสือสั่งการกระทรวงมหาดไทย

ข้อ ๕๖ การเบิกเงินในงบเงินอุดหนุนที่องค์กรปกครองส่วนท้องถิ่นมิได้ดำเนินการเอง และได้ตั้งงบประมาณเพื่อการนั้นตามระเบียบไว้แล้ว ให้ดำเนินการได้ตามงบประมาณที่ได้รับอนุมัติ

ข้อ ๕๗ การเบิกเงินนอกงบประมาณ ให้เป็นไปตามวิธีการที่กรมส่งเสริมการปกครองท้องถิ่นกำหนด

ข้อ ๕๘ กรณีที่ต้องจ่ายเงินยืมสำหรับการปฏิบัติราชการที่ติดต่อกับเกี่ยวจากปีงบประมาณปัจจุบัน ไปถึงปีงบประมาณถัดไป ให้เบิกเงินยืมงบประมาณในปีปัจจุบัน โดยให้ถือว่าเป็นรายจ่ายของงบประมาณปีปัจจุบัน และให้ใช้จ่ายเงินยืมคืบเกี่ยวปีงบประมาณถัดไป ดังต่อไปนี้

(๑) ค่าใช้จ่ายในการเดินทางไปราชการ ไม่เกินหกสิบวันนับแต่วันเริ่มต้นปีงบประมาณใหม่

(๒) สำหรับปฏิบัติราชการอื่น ๆ ไม่เกินสามสิบวันนับแต่วันเริ่มต้นปีงบประมาณใหม่

หมวด ๕

การกันเงิน

ข้อ ๕๙ กรณีที่องค์กรปกครองส่วนท้องถิ่นได้ก่อหนี้ผูกพันไว้ก่อนสิ้นปี โดยสั่งซื้อหรือสั่งจ้าง หรือการเช่าทรัพย์สิน ถ้าเห็นว่าการเบิกเงินไปชำระหนี้ผูกพันไม่ทันสิ้นปี ให้ผู้บริหารท้องถิ่นอนุมัติให้กันเงินไว้เบิกจ่ายในปีถัดไปได้ตามข้อผูกพัน

กรณีที่องค์กรปกครองส่วนท้องถิ่นได้กันเงินค่าครุภัณฑ์ ค่าที่ดินและสิ่งก่อสร้างตามวรรคหนึ่งไว้แล้ว หากในภายหลังมีการบอกเลิกสัญญา ให้องค์กรปกครองส่วนท้องถิ่นดำเนินการจัดหาผู้ขายหรือผู้รับจ้างรายใหม่ โดยนำเงินที่เหลือเป็นส่วนหนึ่งของการจัดหาผู้ขายหรือผู้รับจ้างรายใหม่ เพื่อดำเนินงานในส่วนที่เหลือได้

ข้อ ๖๐ ให้วางฎีกากันเงินตามแบบที่กรมส่งเสริมการปกครองท้องถิ่นกำหนดก่อนวันสิ้นปี อย่างน้อยสามสิบวันเว้นแต่มีเหตุผลสมควร ผู้บริหารท้องถิ่นอาจพิจารณาอนุมัติให้ขยายเวลายื่นขอกันเงินได้ไม่เกินวันทำการสุดท้ายของปีนั้น

ข้อ ๖๑ ในกรณีที่มีรายจ่ายค่าครุภัณฑ์ ค่าที่ดินและสิ่งก่อสร้าง ยังมีได้ก่อหนี้ผูกพัน แต่มีความจำเป็นต้องใช้จ่ายเงินนั้นต่อไปอีก ให้องค์กรปกครองส่วนท้องถิ่นรายงานขออนุมัติกันเงินต่อสภาท้องถิ่นได้อีกไม่เกินระยะเวลาหนึ่งปี

กรณีเมื่อสิ้นสุดระยะเวลาการกันเงินตามวรรคหนึ่งแล้ว หากองค์กรปกครองส่วนท้องถิ่น ยังมีได้ดำเนินการก่อหนี้ผูกพัน ให้ขออนุมัติขยายเวลาเบิกจ่ายเงินได้ไม่เกินอีกหนึ่งปีต่อสภาท้องถิ่น

กรณีฟ้องครปกครองส่วนท้องถิ่นได้ก่อนนี้ผูกพันแล้วให้เบิกจ่ายได้ตามข้อผูกพัน หากในภายหลังมีการบอกเลิกสัญญา ให้ฟ้องครปกครองส่วนท้องถิ่นดำเนินการจัดหาผู้ขายหรือผู้รับจ้าง รายใหม่ โดยนำเงินที่เหลือเป็นส่วนหนึ่งของการจัดหาผู้ขายหรือผู้รับจ้างรายใหม่ เพื่อดำเนินงาน ในส่วนที่เหลือได้

เมื่อสิ้นสุดระยะเวลาการกันเงินตามวรรคหนึ่ง หรือขยายเวลาเบิกจ่ายเงินตามวรรคสองแล้ว หากยังไม่ได้ดำเนินการก่อนนี้ผูกพัน หรือมีเงินเหลือจ่ายจากเงินดังกล่าว ให้เงินจำนวนนั้นเป็นอันพับไป

ข้อ ๖๒ รายจ่ายเงินเดือน ค่าจ้าง บำเหน็จ บำนาญ เงินประจำตำแหน่ง เงินเพิ่ม เงินช่วยเหลือ และเงินอื่นในลักษณะเดียวกัน และค่าตอบแทนที่เรียกชื่ออย่างอื่น ที่มีระเบียบ กฎหมาย กำหนดให้จ่าย ในลักษณะเดียวกัน รวมทั้งเงินประโยชน์ตอบแทนอื่น หากเบิกเงินไม่ทันสิ้นปีและมีความจำเป็นต้องใช้จ่าย เงินนั้นต่อไปอีก ให้ผู้บริหารท้องถิ่นอนุมัติให้กันเงินได้ไม่เกินหกเดือน

เมื่อสิ้นสุดระยะเวลาการกันเงินตามวรรคหนึ่ง หากยังดำเนินการไม่แล้วเสร็จ ให้ขอขยายเวลา การเบิกจ่ายเงินต่อสภาท้องถิ่นได้อีกไม่เกินหกเดือน

เมื่อสิ้นสุดระยะเวลาการกันเงินตามวรรคหนึ่งหรือขยายเวลาเบิกจ่ายเงินตามวรรคสองแล้ว หากยังดำเนินการไม่แล้วเสร็จ หรือมีเงินเหลือจ่ายจากเงินดังกล่าว ให้เงินจำนวนนั้นเป็นอันพับไป

ข้อ ๖๓ การขอขยายเวลาเบิกจ่ายเงินตามหมวดนี้ ให้ฟ้องครปกครองส่วนท้องถิ่นดำเนินการก่อน สิ้นระยะเวลาที่ได้รับอนุมัติให้กันเงิน

หมวด ๖

การตรวจและการอนุมัติฎีกา

ข้อ ๖๔ ให้หัวหน้าหน่วยงานคลังหรือเจ้าหน้าที่การเงินที่ได้รับมอบหมายเป็นผู้ตรวจฎีกา การตรวจฎีกาตามวรรคหนึ่ง เมื่อถูกต้องในสาระสำคัญต่อไปนี้แล้ว ให้เสนอผู้มีอำนาจ เพื่ออนุมัติฎีกา

(๑) มีลายมือชื่อของผู้เบิกเงินถูกต้องตามตัวอย่าง

(๒) มีหนี้ผูกพัน หรือมีความจำเป็นที่จะต้องจ่ายเงิน และถึงกำหนดหรือใกล้จะถึงกำหนด ที่จะต้องจ่ายเงิน

(๓) มีเงินงบประมาณเพียงพอ รายการถูกต้องตามงบรายจ่ายและประเภทในงบประมาณ

(๔) มีเอกสารประกอบฎีกาครบถ้วนถูกต้อง

ข้อ ๖๕ ฎีกาหรือเอกสารประกอบฎีกาฉบับใดไม่ถูกต้องในสาระสำคัญตามข้อ ๖๔ ให้ผู้ตรวจฎีกา แจ้งให้ผู้เบิกทราบ เพื่อดำเนินการแก้ไข ถ้าผู้เบิกไม่แก้ไขให้ถูกต้องภายในสามวันทำการนับจากวันที่ ได้รับทราบ ให้ผู้ตรวจฎีกาคืนฎีกา

ในกรณีที่ฎีกามีข้อผิดพลาดเล็กน้อย ซึ่งมีใช้สาระสำคัญหรือจำนวนเงินที่ขอเบิก ผู้ตรวจฎีกาจะแก้ไข ให้ถูกต้องแล้วแจ้งให้ผู้เบิกทราบก็ได้

ข้อ ๖๖ ฎีกาที่ตรวจถูกต้องแล้วตามข้อ ๖๔ ให้หัวหน้าหน่วยงานคลัง หรือเจ้าหน้าที่การเงินที่ได้รับมอบหมายนำเสนอผู้บริหารท้องถิ่น หรือผู้ที่ผู้บริหารท้องถิ่นมอบหมายเป็นผู้อนุมัติฎีกา

ข้อ ๖๗ การอนุมัติฎีกาจะกระทำได้ เมื่อสาระสำคัญถูกต้องตามที่กำหนดไว้ในข้อ ๖๔ และผู้ตรวจฎีกาได้ลงลายมือชื่อตรวจฎีกานั้นแล้ว

ในกรณีที่ผู้อนุมัติมีเหตุผลสมควร จะอนุมัติฎีกาเป็นเงินจำนวนต่ำกว่าที่ขอเบิกก็ได้

ข้อ ๖๘ การอนุมัติฎีกาเบิกเงินเพื่อจ่ายเป็นค่าซื้อทรัพย์สินหรือจ้างทำของ ในกรณีที่ไม่มีเหตุทักท้วงให้ดำเนินการให้เสร็จภายในสามวันทำการนับถัดจากวันรับฎีกา ในกรณีที่มีเหตุทักท้วงให้ดำเนินการให้เสร็จภายในสามวันทำการนับถัดจากวันที่ผู้เบิกได้แก้ไขถูกต้องแล้ว

ข้อ ๖๙ เมื่อผู้มีอำนาจอนุมัติในฎีกาเบิกเงิน ให้องค์กรปกครองส่วนท้องถิ่นบันทึกรายการเบิกเงินในระบบ e-LAAS

ข้อ ๗๐ เมื่อหน่วยงานที่มีงบประมาณเฉพาะการ หรือหน่วยงานย่อย ได้รับแจ้งรายการหนี้หรือทำรายการคำนวณเงินค่าจ้างแรงงานแล้ว ให้จัดแยกประเภทการจ่ายส่งหน่วยงานคลังเพื่อตรวจสอบและนำเสนอผู้มีอำนาจอนุมัติฎีกาตามข้อ ๖๖ เพื่อขออนุมัติจ่ายเงินตามรายการนั้น ๆ

หมวด ๗

ข้อกำหนดในการจ่ายเงิน

ส่วนที่ ๑

การจ่ายเงิน

ข้อ ๗๑ องค์กรปกครองส่วนท้องถิ่นจะจ่ายเงินหรือก่อนนี้ผูกพันได้แต่เฉพาะที่กฎหมายระเบียบ ข้อบังคับ หรือหนังสือสั่งการที่กระทรวงมหาดไทยกำหนดไว้

ข้อ ๗๒ การจ่ายเงินผ่านธนาคาร การจ่ายผ่านระบบอิเล็กทรอนิกส์หรือด้วยวิธีอื่นใด ให้เป็นไปตามที่กรมส่งเสริมการปกครองท้องถิ่นกำหนด

การจ่ายเงินให้แก่เจ้าหนี้หรือผู้มีสิทธิ นอกจากการจ่ายเงินตามวรรคหนึ่ง ให้จ่ายเป็นเช็คหรือเงินสดตามข้อ ๒๙ วรรคสอง กรณีจำเป็นที่ไม่อาจจ่ายเป็นเช็คได้ ให้จัดทำใบถอนเงินฝากธนาคาร เพื่อให้ธนาคารออกตั๋วแลกเงินส่งจ่ายให้เจ้าหนี้หรือผู้มีสิทธิ

ข้อ ๗๓ การเขียนเช็คส่งจ่ายให้ปฏิบัติ ดังนี้

(๑) การจ่ายเงินให้เจ้าหนี้หรือผู้มีสิทธิรับเงิน ในกรณีซื้อทรัพย์สิน จ้างทำของ หรือเช่าทรัพย์สิน ให้ออกเช็คส่งจ่ายในนามของเจ้าหนี้หรือผู้มีสิทธิรับเงิน โดยขีดฆ่าคำว่า “หรือผู้ถือ” ออกและขีดคร่อมด้วย

(๒) การจ่ายเงินให้แก่เจ้าหนี้หรือผู้มีสิทธิรับเงิน นอกจากกรณีตาม (๑) ให้ออกเช็คส่งจ่ายในนามของเจ้าหนี้หรือผู้มีสิทธิรับเงิน โดยขีดฆ่าคำว่า “หรือผู้ถือ” และจะขีดคร่อมหรือไม่ก็ได้

(๓) ในกรณีสั่งจ่ายเงินเพื่อขอรับเงินสดมาจ่าย ให้กระทำได้ในการจ่ายเงินที่มีวงเงินไม่เกินห้าพันบาท โดยให้ออกเช็คสั่งจ่ายในนามหัวหน้าหน่วยงานคลังหรือเจ้าหน้าที่ของหน่วยงานคลัง และขีดฆ่าคำว่า “หรือผู้ถือ” ออก ห้ามออกเช็คสั่งจ่ายเงินสด

(๔) หากเจ้าหนี้หรือผู้มีสิทธิรับเงินไม่มารับเช็คภายในสามเดือนนับตั้งแต่วันสั่งจ่าย ให้ยกเลิกเช็คนั้น หากมีการยกเลิกเช็คดังกล่าวเกินสองครั้ง ต้องรายงานเหตุผลให้ผู้บริหารท้องถิ่นทราบ

ในการเขียนเช็คสั่งจ่ายเงิน ห้ามลงลายมือชื่อสั่งจ่ายในเช็คไว้ล่วงหน้า โดยยังมีได้มีการเขียนหรือพิมพ์ชื่อผู้รับเงิน และจำนวนเงินที่สั่งจ่าย

ข้อ ๗๔ การเขียนหรือพิมพ์จำนวนเงินในเช็คที่เป็นตัวเลขและตัวอักษร เขียนหรือพิมพ์ให้ชัดเจน และขีดคำว่า “บาท” หรือขีดเส้นหน้าจำนวนเงินทั้งตัวเลขและตัวอักษร โดยไม่มีช่องว่างที่จะเขียนหรือพิมพ์จำนวนเงินเพิ่มเติมได้ และให้ขีดเส้นตรงหลังชื่อสกุล ชื่อบริษัท หรือห้างหุ้นส่วนจนขีดคำว่า “หรือผู้ถือ” โดยมีให้มีการเขียนหรือพิมพ์ชื่อบุคคลอื่นเพิ่มเติมได้อีก

ข้อ ๗๕ การจ่ายเงินทุกกรณี ถ้าผู้จ่ายมีหน้าที่ตามกฎหมายที่จะต้องหักภาษีใด ๆ ใด ณ ที่จ่ายหรือเงินอื่นใดที่มีกฎหมายกำหนดให้หักเพื่อนำส่งส่วนราชการหรือหน่วยงานใด ให้ดำเนินการตามกฎหมายนั้น

ข้อ ๗๖ เงินที่ขอเบิกจากหน่วยงานคลังเพื่อการใด ให้นำไปจ่ายได้เฉพาะเพื่อการนั้นเท่านั้น จะนำไปจ่ายเพื่อการอื่นไม่ได้

ส่วนที่ ๒

หลักฐานการจ่ายเงิน

ข้อ ๗๗ การจ่ายเงินให้แก่เจ้าหนี้หรือผู้มีสิทธิรับเงินทุกรายการ จะต้องมียุทธศาสตร์การจ่ายเงินไว้เพื่อประโยชน์ในการตรวจสอบ

กรณีที่กระทรวงการคลังจ่ายเงินให้แก่เจ้าหนี้หรือผู้มีสิทธิรับเงินแทนองค์กรปกครองส่วนท้องถิ่น ให้ใช้ยุทธศาสตร์การจ่ายเงินของกรมบัญชีกลาง กระทรวงการคลังเป็นยุทธศาสตร์การจ่ายเงิน

ข้อ ๗๘ การจ่ายเงินขององค์กรปกครองส่วนท้องถิ่น ให้ใช้ใบเสร็จรับเงิน หรือใบสำคัญรับเงิน ซึ่งผู้รับเงินเป็นผู้ออกให้ หรือใบรับรองการจ่ายเงิน หรือหลักฐานอื่นใดที่กระทรวงมหาดไทยกำหนดให้เป็นหลักฐานการจ่าย

ข้อ ๗๙ หลักฐานการจ่ายเงินจะต้องพิมพ์ หรือเขียนด้วยหมึก การแก้ไขหลักฐานการจ่ายให้ขีดฆ่า แล้วพิมพ์หรือเขียนใหม่แล้วให้ผู้รับเงินลงลายมือชื่อกำกับไว้ทุกแห่ง

ข้อ ๘๐ ให้องค์กรปกครองส่วนท้องถิ่นเก็บรักษาหลักฐานการจ่ายซึ่งสำนักงานการตรวจเงินแผ่นดิน ยังไม่ได้ตรวจสอบไว้ในที่ปลอดภัย อย่าให้ชำรุด สูญหาย หรือเสียหายได้ และเมื่อได้ตรวจสอบแล้วก็ให้เก็บอย่างเอกสารธรรมดา

ข้อ ๘๑ ใบสำคัญคู่จ่ายที่เป็นใบเสร็จรับเงิน ซึ่งผู้รับเงินออกให้ อย่างน้อยจะต้องมีรายการดังต่อไปนี้

- (๑) ชื่อ สถานที่อยู่หรือที่ทำการของผู้รับเงิน
- (๒) วัน เดือน ปีที่รับเงิน
- (๓) รายการแสดงการรับเงินและระบุว่าเป็นค่าอะไร
- (๔) จำนวนเงินทั้งตัวเลขและตัวอักษร
- (๕) ลายมือชื่อพร้อมทั้งมีตัวบรรจงชื่อและชื่อสกุลของผู้รับเงิน

ถ้าผู้รับเงินลงลายมือชื่อไม่ได้ ให้ใช้ลายพิมพ์นิ้วมือ ห้ามมิให้ใช้แกงไตหรือเครื่องหมายอื่นทำนองเช่นนั้นแทนการลงลายมือชื่อ

ข้อ ๘๒ ให้เจ้าหน้าที่ผู้จ่ายเงินประทับตราข้อความว่า “จ่ายเงินแล้ว” โดยลงลายมือชื่อรับรองการจ่ายพร้อมทั้งระบุชื่อสกุลด้วยตัวบรรจงพร้อมวัน เดือน ปี ที่จ่ายกำกับไว้ในหลักฐานการจ่ายเงินให้แก่เจ้าหนี้ หรือผู้มีสิทธิรับเงินทุกฉบับเพื่อประโยชน์ในการตรวจสอบ และกรณีที่เป็นใบสำคัญคู่จ่ายให้หัวหน้าหน่วยงานคลังลงลายมือชื่อรับรองความถูกต้องกำกับไว้ด้วย

ในกรณีที่ใบสำคัญคู่จ่ายเป็นภาษาต่างประเทศ ให้มีคำแปลเป็นภาษาไทยตามสาระสำคัญในข้อ ๘๑ ไว้ด้วย และให้ผู้มีสิทธิขอเบิกเงินลงลายมือชื่อรับรองเอกสารคำแปลด้วย

ข้อ ๘๓ การจ่ายเงินทุกรายการต้องมีการบันทึกการจ่ายเงินไว้ในระบบ e-LAAS และต้องตรวจสอบการจ่ายเงินกับหลักฐานการจ่ายทุกสิ้นวัน

ข้อ ๘๔ ข้าราชการ พนักงานส่วนท้องถิ่น พนักงานจ้าง ลูกจ้าง หรือผู้รับบำนาญหรือเบี้ยหวัดที่ไม่สามารถมารับเงินได้ด้วยตนเอง จะมอบฉันทะให้ผู้อื่นเป็นผู้รับแทนก็ได้ โดยใช้ใบมอบฉันทะตามแบบที่กรมส่งเสริมการปกครองท้องถิ่นกำหนด

การจ่ายเงินให้แก่บุคคลนอกจากที่กำหนดไว้ในวรรคหนึ่ง หากบุคคลนั้นไม่สามารถมารับเงินได้ด้วยตนเอง สามารถทำหนังสือมอบอำนาจให้บุคคลอื่นมารับเงินแทนได้

การจ่ายเงินในกรณีที่มีการโอนสิทธิเรียกร้อง ให้เป็นไปตามที่กระทรวงมหาดไทยกำหนด

ข้อ ๘๕ การจ่ายเงินขององค์กรปกครองส่วนท้องถิ่นในต่างประเทศ ซึ่งกฎหมายหรือประเพณีนิยมของประเทศนั้น ๆ ไม่ต้องออกใบเสร็จรับเงิน หรือออกใบเสร็จรับเงินไม่เป็นไปตามหลักเกณฑ์ที่กำหนดไว้ในข้อ ๘๑ ให้ผู้จ่ายเงินทำใบรับรองการจ่ายเงินโดยระบุว่าเป็นการจ่ายเงินค่าอะไร เมื่อวันที่ เดือน ปีใด จำนวนเท่าใด และให้ลงลายมือชื่อรับรองการจ่ายไว้เช่นเดียวกับที่กำหนดในข้อ ๘๒ ในกรณีที่มีหลักฐานการรับเงินเป็นอย่างอื่นก็ให้แนบหลักฐานนั้นไปพร้อมกับใบรับรองเพื่อตรวจสอบด้วย

ข้อ ๘๖ กรณีองค์กรปกครองส่วนท้องถิ่นจ่ายเงินรายใด ซึ่งตามลักษณะไม่อาจเรียกใบเสร็จรับเงินจากผู้รับเงินได้ ให้ผู้รับเงินลงชื่อรับเงินในใบสำคัญรับเงินเพื่อใช้เป็นหลักฐานการจ่าย

ข้อ ๘๗ กรณีข้าราชการ พนักงานหรือลูกจ้างขององค์กรปกครองส่วนท้องถิ่นจ่ายเงินไปโดยได้รับใบเสร็จรับเงินซึ่งมีรายการไม่ครบถ้วนตามข้อ ๘๑ หรือซึ่งตามลักษณะไม่อาจเรียกใบเสร็จรับเงินจากผู้รับเงินได้ให้ข้าราชการ พนักงานหรือลูกจ้างขององค์กรปกครองส่วนท้องถิ่นนั้น

ทำใบรับรองการจ่ายเงินเพื่อนำมาเป็นเอกสารประกอบการขอเบิกเงินต่อองค์กรปกครองส่วนท้องถิ่น และเมื่อมีการจ่ายเงินแล้ว ให้ข้าราชการ พนักงานหรือลูกจ้างขององค์กรปกครองส่วนท้องถิ่นนั้น ทำใบสำคัญรับเงินและลงชื่อในใบสำคัญรับเงินนั้น เพื่อเป็นหลักฐานการจ่าย

ข้อ ๘๘ ในกรณีที่ใบสำคัญคู่จ่ายสูญหาย ให้ปฏิบัติ ดังนี้

(๑) กรณีที่ได้รับใบเสร็จรับเงินแล้ว แต่เกิดสูญหาย ให้ใช้สำเนาใบเสร็จรับเงินซึ่งผู้รับเงินรับรอง เป็นเอกสารการขอเบิกเงินแทนก็ได้

(๒) กรณีที่ไม่อาจขอสำเนาใบเสร็จรับเงินตาม (๑) ได้ ให้ผู้จ่ายเงินนั้นทำใบรับรองการจ่ายเงิน โดยชี้แจงเหตุผล พุทธิการณ์ที่สูญหาย หรือเหตุที่ไม่อาจขอสำเนาใบเสร็จรับเงินได้ และรับรองว่า ยังไม่เคยนำใบเสร็จรับเงินนั้นมาเบิกจ่าย แม้พบภายหลังจะไม่นำมาเบิกจ่ายอีก แล้วเสนอต่อผู้บังคับบัญชา ตามลำดับ เพื่อพิจารณาอนุมัติ เมื่อได้รับอนุมัติแล้วก็ให้ใช้ใบรับรองนั้นเป็นหลักฐานประกอบการขอเบิกเงินได้ และเมื่อมีการจ่ายเงินแล้ว ให้ผู้จ่ายเงินนั้นทำใบสำคัญรับเงินและลงชื่อในใบสำคัญรับเงินนั้น เพื่อเป็นหลักฐานการจ่าย

ข้อ ๘๙ ห้ามมิให้ผู้มีหน้าที่จ่ายเงินเรียกใบสำคัญคู่จ่ายหรือให้ผู้รับเงินลงลายมือชื่อรับเงิน ในหลักฐานการจ่ายเงิน โดยที่ยังมิได้มีการจ่ายเงินให้แก่เจ้าหนี้หรือผู้มีสิทธิรับเงิน

ส่วนที่ ๓

การเบิกจ่ายเงินยืม

ข้อ ๙๐ การจ่ายเงินยืมจะจ่ายได้แต่เฉพาะที่ผู้ยืมได้ทำสัญญาการยืมเงินและผู้บริหารท้องถิ่น ได้อนุมัติให้จ่ายเงินยืมตามสัญญาการยืมแล้วเท่านั้น โดยจะต้องเป็นไปตามเงื่อนไข ดังต่อไปนี้

(๑) มีงบประมาณเพื่อการนั้นแล้ว

(๒) ผู้ยืมได้ทำสัญญาการยืมเงินขึ้นสองฉบับ โดยผู้ยืมได้รับเงินตามสัญญาการยืมแล้ว ให้ลงลายมือชื่อรับเงินในสัญญาการยืมเงินทั้งสองฉบับ พร้อมกับมอบให้องค์กรปกครองส่วนท้องถิ่น ผู้ให้ยืมเก็บรักษาไว้เป็นหลักฐานหนึ่งฉบับ ให้ผู้ยืมเก็บไว้หนึ่งฉบับ และรับรองว่าจะปฏิบัติตาม ระเบียบ ข้อบังคับ หรือคำสั่งที่ได้กำหนดไว้สำหรับเรื่องนั้น และจะนำใบสำคัญคู่จ่ายที่ถูกต้องรวมทั้ง เงินเหลือจ่าย ส่งคืนตามที่กำหนดในข้อ ๙๔ ถ้าไม่ส่งตามกำหนดก็จะขอใช้เงินหรือยินยอมให้องค์กร ปกครองส่วนท้องถิ่นหักเงินเดือน ค่าจ้าง บำเหน็จบำนาญ หรือเงินอื่นใดอันจะพึงได้รับจากองค์กร ปกครองส่วนท้องถิ่นชดใช้เงินยืมนั้น

กรณีที่ผู้ยืมไม่มีเงินใด ๆ อันจะพึงได้รับจากองค์กรปกครองส่วนท้องถิ่นที่จะหักส่งใช้เงินยืมได้ ให้องค์กรปกครองส่วนท้องถิ่นกำหนดให้ผู้ยืมหาหลักทรัพย์มาวางเป็นประกัน หรือหาบุคคลมาทำสัญญา ค้ำประกันไว้ต่อองค์กรปกครองส่วนท้องถิ่นด้วย

(๓) การอนุมัติให้ผู้ยืมเงินเพื่อใช้ในราชการแต่ละราย ให้ผู้มีอำนาจพิจารณาอนุมัติให้ยืมเท่าที่จำเป็นได้เฉพาะผู้มีหน้าที่ต้องปฏิบัติงานนั้น ๆ และห้ามมิให้อนุมัติให้ยืมเงินรายใหม่ในเมื่อผู้ยืมมิได้ชำระคืนเงินยืมรายเก่าให้เสร็จสิ้นไปก่อน

ในกรณีการเดินทางไปราชการเป็นหมู่คณะ อาจให้ผู้มีสิทธิคนใดคนหนึ่งเป็นผู้ยืมแทน

(๔) กรณีครบกำหนดการส่งใช้เงินยืมแล้ว ผู้ยืมยังไม่ขอใช้เงินยืม ให้ผู้บริหารท้องถิ่นมีอำนาจสั่งการให้ผู้ค้างชำระเงินยืมส่งใช้เงินยืมภายในกำหนดเวลาตามที่เห็นสมควร อย่างช้าไม่เกินสามสิบวัน นับแต่วันครบกำหนด ถ้าผู้ยืมขัดขืนหรือหลีกเลี่ยงไม่ยอมขอใช้เงินยืมให้นำความใน (๒) มาใช้บังคับแล้วรายงานให้ผู้บริหารท้องถิ่นทราบ

(๕) ในกรณีที่ผู้ยืมจะต้องพ้นจากตำแหน่ง หรือพ้นจากการปฏิบัติงานให้แก่องค์กรปกครองส่วนท้องถิ่นไม่ว่ากรณีใด ๆ ให้หัวหน้าหน่วยงานคลังมีหน้าที่ตรวจสอบทะเบียนเงินยืมของบุคคลดังกล่าว หากปรากฏว่ายังค้างชำระเงินยืมอยู่ ให้หัวหน้าหน่วยงานคลังเร่งรัดให้เสร็จสิ้นในทันที ก่อนที่ผู้ยืมจะต้องพ้นจากตำแหน่งหน้าที่ไปหรือพ้นจากการปฏิบัติงานให้แก่องค์กรปกครองส่วนท้องถิ่นไป ในกรณีที่ผู้ยืมถึงแก่กรรมหรือไม่ยินยอมขอใช้เงินยืมให้นำความใน (๒) มาใช้บังคับโดยอนุโลม

(๖) การส่งใช้เงินยืมให้หัวหน้าหน่วยงานคลังปฏิบัติ ดังนี้

(ก) หมายเหตุจำนวนเงินและวัน เดือน ปี ที่ส่งใช้ในสัญญาการยืมเงิน

(ข) ต้องเก็บรักษาสัญญาการยืมเงินนั้นเป็นเอกสารสำคัญในราชการ

(ค) ถ้ารับคืนเป็นเงินสด ให้ออกใบเสร็จรับเงินให้แก่ผู้ยืมไว้เป็นหลักฐาน

(ง) ให้บันทึกรายการส่งใช้เงินยืมในทะเบียนเงินยืมไว้ด้วย โดยให้ผู้ยืมลงชื่อในทะเบียนเงินยืมสำหรับรายการที่ส่งใช้นั้น

ผู้บริหารท้องถิ่นอาจมอบหมายให้หัวหน้าหน่วยงานที่มีงบบเฉพาะการหรือหน่วยงานย่อย อนุมัติการจ่าย เงินยืมตามสัญญาการยืมเงินได้

ข้อ ๔๑ การจ่ายเงินยืมจากเงินนอกงบประมาณ ให้องค์กรปกครองส่วนท้องถิ่นกระทำได้เฉพาะเพื่อใช้จ่ายในการดำเนินงานตามวัตถุประสงค์ของเงินนอกงบประมาณประเภทนั้น หรือกรณีอื่น และได้รับอนุมัติจากผู้บริหารองค์กรปกครองส่วนท้องถิ่นผู้ให้ยืมนั้น

ข้อ ๔๒ สัญญาการยืมเงิน สัญญาวางหลักทรัพย์ และสัญญาค้ำประกัน ให้ใช้ตามแบบ และวิธีการ ที่กรมส่งเสริมการปกครองท้องถิ่นกำหนด

ข้อ ๔๓ การเบิกเงินเพื่อจ่ายเป็นเงินยืมให้แก่บุคคลใดในสังกัด ยืมเพื่อปฏิบัติราชการให้กระทำได้เฉพาะรายการ ดังต่อไปนี้

(๑) รายการค่าจ้างแรงงาน ซึ่งไม่มีกำหนดจ่ายเป็นงวดแน่นอนเป็นประจำ แต่จำเป็นต้องจ่ายให้แต่ละวันหรือแต่ละคราวเมื่อเสร็จงาน

(๒) รายการค่าตอบแทน เฉพาะค่าตอบแทนสำหรับบุคคลภายนอกที่ปฏิบัติงานให้แก่องค์กรปกครองส่วนท้องถิ่น และจำเป็นต้องจ่ายแต่ละวันหรือแต่ละคราวเมื่อสิ้นสุดการปฏิบัติงาน ค่าเบี้ยประชุม

(๓) รายการค่าใช้จ่ายหรือค่าวัสดุที่ไม่ต้องจัดซื้อจัดจ้าง เช่น ค่าใช้จ่ายในการเดินทางไปราชการ ค่าใช้จ่ายในการฝึกอบรม ค่าใช้จ่ายในการจัดงาน การจัดกิจกรรมสาธารณะ และการจัดการแข่งขันกีฬา ขององค์กรปกครองส่วนท้องถิ่น เป็นต้น

ในกรณีเดินทางไปราชการเพื่อฝึกอบรมให้สามารถยืมเงินค่าลงทะเบียนและค่าใช้จ่ายในการเดินทางไปราชการในคราวเดียวกันได้

(๔) ค่าใช้สอยและค่าวัสดุที่มีวงเงินในการจัดซื้อจัดจ้างตามที่คณะกรรมการวินิจฉัยปัญหาการจัดซื้อจัดจ้างและการบริหารพัสดุภาครัฐกำหนด และยกเว้นไม่ต้องทำรายงานขอซื้อขอจ้าง

(๕) รายการค่าสาธารณูปโภค เฉพาะค่าบริการไปรษณีย์โทรเลข

(๖) รายการที่ตั้งงบประมาณไว้เพื่อจ่ายให้กับผู้มีสิทธิได้รับ เช่น เบี้ยยังชีพ ทู่นการศึกษา การให้ความช่วยเหลือนักเรียน ค่าใช้จ่ายเพื่อช่วยเหลือประชาชนกรณีช่วยเหลือเป็นเงิน

ข้อ ๘๔ เงินที่ยืมไป ให้ผู้ยืมส่งหลักฐานการจ่ายภายในกำหนดระยะเวลา ดังนี้

(๑) กรณีเดินทางกลับภูมิลำเนาเดิม ให้ส่งต่อองค์กรปกครองส่วนท้องถิ่นที่จ่ายเงินให้ยืม โดยทางไปรษณีย์ลงทะเบียนหรือธนาณัติ แล้วแต่กรณี ภายในสามสิบวันนับจากวันที่ได้รับเงิน

(๒) กรณีเดินทางไปราชการอื่น ให้ส่งต่อองค์กรปกครองส่วนท้องถิ่นผู้ให้ยืมภายในสิบห้าวัน นับจากวันกลับมาถึง

(๓) การยืมเงินเพื่อปฏิบัติราชการนอกจากตาม (๑) หรือ (๒) ให้ส่งต่อองค์กรปกครองส่วนท้องถิ่น ผู้ให้ยืมภายในสามสิบวันนับจากวันที่ได้รับเงิน เว้นแต่การยืมเงินเพื่อปฏิบัติราชการกรณีโครงการที่มีระยะเวลาดำเนินการเกินสามสิบวัน ให้ส่งต่อองค์กรปกครองส่วนท้องถิ่นผู้ให้ยืมภายในสามสิบวันนับจากเสร็จสิ้นโครงการ

ในกรณีที่ผู้ยืมได้ส่งหลักฐานการจ่ายเพื่อส่งใช้คืนเงินยืมแล้วมีเหตุต้องทักท้วง ให้องค์กรปกครองส่วนท้องถิ่นผู้ให้ยืมแจ้งข้อทักท้วงให้ผู้ยืมทราบโดยด่วน แล้วให้ผู้ยืมปฏิบัติตามคำทักท้วงภายในสิบห้าวัน นับจากวันที่ได้รับคำทักท้วง หากผู้ยืมมิได้ดำเนินการตามคำทักท้วงและมีได้ชี้แจงเหตุผลให้องค์กรปกครองส่วนท้องถิ่นผู้ให้ยืมทราบ ก็ให้องค์กรปกครองส่วนท้องถิ่นดำเนินการตามเงื่อนไขในสัญญาการยืมเงิน โดยถือว่าผู้นั้นยังมีได้ส่งใช้เงินยืมเท่าจำนวนที่ทักท้วงนั้น

ข้อ ๙๕ เมื่อผู้ยืมส่งหลักฐานการจ่ายเงินหรือเงินเหลือจ่ายที่ยืม (ถ้ามี) ให้หน่วยงานคลัง บันทึกการรับคืนในสัญญาการยืมเงิน ถ้ารับคืนเป็นเงินสดให้ออกใบเสร็จรับเงิน พร้อมทั้งออกใบรับ ใบสำคัญตามแบบที่กรมส่งเสริมการปกครองท้องถิ่นกำหนดให้ผู้ยืมไว้เป็นหลักฐาน

ให้องค์กรปกครองส่วนท้องถิ่นเก็บรักษาสัญญาการยืมเงินซึ่งยังมีชำระคืนให้เสร็จสิ้น ไว้ในที่ปลอดภัยอย่าให้สูญหายและเมื่อผู้ยืมได้ชำระคืนเงินยืมเสร็จสิ้นแล้ว ให้เก็บรักษาเช่นเดียวกับ หลักฐานการจ่าย

หมวด ๘

เงินสะสม

ข้อ ๙๖ กิจการใดที่มีงบประมาณรายจ่ายประจำปีอนุญาตให้จ่ายได้แล้ว แต่ระยะสามเดือนแรก ของปีงบประมาณ องค์กรปกครองส่วนท้องถิ่นมีรายได้ไม่เพียงพอที่จะดำเนินการตามงบประมาณ องค์กรปกครองส่วนท้องถิ่นอาจนำเงินสะสมทดรองจ่ายไปพลางก่อนได้

กรณีที่องค์กรปกครองส่วนท้องถิ่นได้รับแจ้งการจัดสรรเงินอุดหนุนที่รัฐบาลระบุวัตถุประสงค์ ให้ไปดำเนินการตามอำนาจหน้าที่ ยกเว้น ค่าครุภัณฑ์ ค่าที่ดินและสิ่งก่อสร้าง แต่ยังมีได้รับเงิน หากมีความจำเป็นต้องใช้จ่ายเงินก่อน องค์กรปกครองส่วนท้องถิ่นอาจยืมเงินสะสมทดรองจ่ายไปพลางก่อนได้ เมื่อได้รับเงินงบประมาณดังกล่าวแล้ว ให้บันทึกบัญชีตามวิธีการที่กรมส่งเสริมการปกครองท้องถิ่น กำหนด

กรณีองค์กรปกครองส่วนท้องถิ่นใดมีกิจการพาณิชย์ หากมีความจำเป็นกิจการพาณิชย์อาจขอยืม เงินสะสมขององค์กรปกครองส่วนท้องถิ่นไปทรองจ่ายเพื่อบริหารกิจการก่อนได้ โดยขอความเห็นชอบ จากสภาท้องถิ่นและให้ส่งชุดใช้เงินยืมเงินสะสมเมื่อสิ้นปีงบประมาณ

กรณีองค์กรปกครองส่วนท้องถิ่นใด มีผู้รับบำนาญหรือผู้รับบำนาญที่ย้ายภูมิลำเนาและประสงค์ จะโอนการรับเงินบำนาญไปรับในองค์กรปกครองส่วนท้องถิ่นประเภทเดียวกันในท้องที่ที่ย้ายไปอยู่ใหม่ องค์กรปกครองส่วนท้องถิ่นหรือองค์กรปกครองส่วนท้องถิ่นใหม่ อาจยืมเงินสะสมทดรองจ่ายให้กับ ผู้รับบำนาญนั้นได้ รวมทั้งการรับเงินบำเหน็จดำรงชีพ โดยอำนาจของผู้บริหารท้องถิ่น และเมื่อได้รับเงินคืน ให้บันทึกบัญชีส่งใช้ เงินสะสมที่ยืมตามวิธีการที่กรมส่งเสริมการปกครองท้องถิ่นกำหนด

ข้อ ๙๗ องค์กรปกครองส่วนท้องถิ่นอาจใช้จ่ายเงินสะสมได้ โดยได้รับอนุมัติจากสภาท้องถิ่น ภายใต้งบประมาณ ดังต่อไปนี้

(๑) ให้กระทำได้เฉพาะภารกิจซึ่งอยู่ในอำนาจหน้าที่ขององค์กรปกครองส่วนท้องถิ่น ซึ่งเป็นค่าครุภัณฑ์ ค่าที่ดินและสิ่งก่อสร้าง

(๒) ได้ส่งเงินสมทบกองทุนส่งเสริมกิจการขององค์กรปกครองส่วนท้องถิ่นแต่ละประเภท ตามระเบียบแล้ว

(๓) ให้กันเงินสะสมสำรองจ่ายเป็นค่าใช้จ่ายด้านบุคลากรไม่น้อยกว่าสามเดือนและกันไว้อีกร้อยละสิบห้าของงบประมาณรายจ่ายประจำปี เพื่อเป็นค่าใช้จ่ายกรณีที่มีสาธารณภัยเกิดขึ้นเมื่อได้กันเงินสะสมสำรองจ่ายเป็นค่าใช้จ่ายด้านบุคลากรและค่าใช้จ่ายกรณีที่มีสาธารณภัยเกิดขึ้นแล้ว องค์การบริหารส่วนจังหวัด และเทศบาลนคร ต้องมีเงินสะสมคงเหลือไม่ต่ำกว่าสิบล้านบาท เทศบาลเมือง เทศบาลตำบล และองค์การบริหารส่วนตำบล ต้องมีเงินสะสมคงเหลือไม่ต่ำกว่าห้าล้านบาท

(๔) เมื่อได้รับอนุมัติให้ใช้จ่ายเงินสะสมแล้ว องค์การปกครองส่วนท้องถิ่นต้องดำเนินการก่อนนี้ผูกพัน ให้เสร็จสิ้นภายในระยะเวลาไม่เกินหนึ่งปีถัดไป หากไม่ดำเนินการภายในระยะเวลาที่กำหนดให้การใช้จ่ายเงินสะสมนั้นเป็นอันพับไป

กรณีที่องค์การปกครองส่วนท้องถิ่นได้ก่อนนี้ผูกพันไว้แล้ว หากในภายหลังมีการบอกเลิกสัญญาให้องค์การปกครองส่วนท้องถิ่นดำเนินการจัดหาผู้ขายหรือผู้รับจ้างรายใหม่ โดยนำเงินที่เหลือเป็นส่วนหนึ่งของการจัดหาผู้ขายหรือผู้รับจ้างรายใหม่ เพื่อดำเนินงานในส่วนที่เหลือได้

ทั้งนี้ ให้องค์การปกครองส่วนท้องถิ่นใช้จ่ายเงินสะสม โดยคำนึงถึงฐานะการเงินการคลังขององค์การปกครองส่วนท้องถิ่นและเสถียรภาพในระยะยาว

ข้อ ๔๘ ในกรณีที่มีภารกิจตามนโยบายเร่งด่วนของรัฐบาลหรือกระทรวงมหาดไทย และจำเป็นต้องให้องค์การปกครองส่วนท้องถิ่นเป็นผู้ดำเนินการ โดยมีความจำเป็นต้องใช้จ่ายจากงบประมาณขององค์การปกครองส่วนท้องถิ่นและงบประมาณดังกล่าวไม่เพียงพอและไม่ต้องด้วยเงื่อนไขการใช้จ่ายเงินสะสมข้อ ๔๗ ปลัดกระทรวงมหาดไทย อาจอนุมัติยกเว้นให้องค์การปกครองส่วนท้องถิ่นใช้จ่ายจากเงินสะสมได้ โดยความเห็นชอบของรัฐมนตรีว่าการกระทรวงมหาดไทย

ข้อ ๔๙ กรณีที่งบประมาณรายจ่ายประจำปีใช้บังคับแล้ว มีค่าใช้จ่ายด้านบุคลากรเพิ่มขึ้นในระหว่างปีงบประมาณ หากมีงบประมาณไม่เพียงพอที่จะจ่ายหรือไม่ได้ตั้งงบประมาณเพื่อการนั้นไว้ให้องค์การปกครองส่วนท้องถิ่นจ่ายขาดเงินสะสมได้ โดยได้รับอนุมัติจากผู้บริหารท้องถิ่น ในกรณีดังต่อไปนี้

(๑) มีการรับโอน เลื่อนระดับ เลื่อนขั้นเงินเดือนพนักงานส่วนท้องถิ่น

(๒) เบิกเงินให้ ผู้บริหารท้องถิ่น ผู้ช่วยผู้บริหารท้องถิ่น สมาชิกสภาท้องถิ่น เลขานุการผู้บริหารท้องถิ่น เลขานุการสภาท้องถิ่น ที่ปรึกษาผู้บริหารท้องถิ่น พนักงานส่วนท้องถิ่น ตลอดจนลูกจ้างและพนักงานจ้าง ขององค์การปกครองส่วนท้องถิ่น ซึ่งมีสิทธิได้รับเงินตามกฎหมายหรือระเบียบที่เกี่ยวข้อง

(๓) ค่าใช้จ่ายตาม (๑) และหรือ (๒) ให้ถือเป็นรายจ่ายในปีงบประมาณนั้น

ข้อ ๑๐๐ ในกรณีฉุกเฉินที่มีสาธารณภัยเกิดขึ้น ให้ผู้บริหารท้องถิ่นอนุมัติให้จ่ายขาดเงินสะสมได้ตามความจำเป็นในขณะนั้น โดยให้คำนึงถึงฐานะการเงิน การคลังขององค์กรปกครองส่วนท้องถิ่นนั้น

ข้อ ๑๐๑ การวางฎีกาเบิกเงินสะสม ตามข้อ ๙๗ และข้อ ๙๙ ให้ดำเนินการวางฎีกาเบิกเงินสะสมได้เฉพาะตามจำนวนที่จะต้องจ่ายจริงและจะถึงกำหนดเวลาที่ต้องจ่ายเงิน หรือวางฎีกาเบิกเงินสะสมเป็นงวด ๆ ตามความจำเป็น

ข้อ ๑๐๒ ให้หน่วยงานคลังจัดทำรายงานเงินสะสม ณ วันสิ้นเดือนมีนาคมและกันยายน ตามแบบรายงานที่กรมส่งเสริมการปกครองท้องถิ่นกำหนดส่งให้สำนักงานส่งเสริมการปกครองท้องถิ่นจังหวัด ตรวจสอบแล้วรายงานให้ผู้ว่าราชการจังหวัดทราบภายในเดือนเมษายนและตุลาคมของทุกปี

หมวด ๙

การถอนคืนเงินรายรับและการจำหน่ายหนี้สูญ

ข้อ ๑๐๓ กรณีองค์กรปกครองส่วนท้องถิ่นได้รับเงินรายรับและต่อมามีการขอคืนในลักษณะของลาภมิควรได้ภายในกำหนดอายุความ ให้องค์กรปกครองส่วนท้องถิ่นถอนคืนเงินรายรับโดยถือปฏิบัติตามข้อ ๑๐๔ และข้อ ๑๐๕

ข้อ ๑๐๔ การถอนคืนเงินรายรับตามข้อ ๑๐๓ ให้ตรวจสอบและมีสาระสำคัญ ดังนี้

(๑) เหตุผลความจำเป็นในการถอนคืนเงินรายรับที่นำส่งเป็นเงินรายรับที่นำส่งแล้ว

(๒) หลักฐานเอกสารที่เกี่ยวข้องอื่น ๆ เช่น หลักฐานแสดงการยกเลิกการจัดซื้อจัดจ้าง คำขอคืนเงิน คำขอเอกสาร หนังสือแจ้งให้รับผิดชอบค่าใช้จ่ายจากการละเมิด เป็นต้น

ข้อ ๑๐๕ วิธีปฏิบัติในการถอนคืนเงินรายรับ ให้องค์กรปกครองส่วนท้องถิ่นปฏิบัติ ดังนี้

(๑) ขอเงินคืนภายในปีงบประมาณที่รับเงิน เมื่อตรวจสอบแล้วเห็นว่าถูกต้อง ให้จ่ายคืนเงินรายรับดังกล่าว โดยต้องได้รับอนุมัติจากผู้บริหารท้องถิ่น

(๒) ขอเงินคืนภายหลังจากปีงบประมาณที่รับเงินรายรับ เมื่อตรวจสอบแล้วเห็นว่าถูกต้อง ให้จ่ายขาดเงินสะสมได้โดยต้องได้รับอนุมัติจากสภาท้องถิ่น

ข้อ ๑๐๖ หากองค์กรปกครองส่วนท้องถิ่น มีอาจจัดเก็บหนี้จากลูกหนี้ที่ค้างชำระเกินกว่าสิบปีขึ้นไป ด้วยเหตุหนึ่งเหตุใด และได้ดำเนินการแล้ว ดังนี้

(๑) เร่งรัดติดตามให้มีการชำระหนี้แล้ว แต่ไม่สามารถจัดเก็บได้ เนื่องจากลูกหนีกลายเป็นบุคคลล้มละลาย ยากจน ไม่มีทรัพย์สินจะเรียกชำระหนี้ได้ หรือกฎหมายมิได้เปิดช่องให้กระทำได้

(๒) กรณีที่ลูกหนี้ตายหรือสาบสูญ ผู้รับพินัยกรรม หรือทายาทผู้รับมรดกต้องเป็นบุคคลที่มีลักษณะเช่นเดียวกับที่ได้ระบุไว้ใน (๑)

ให้องค์กรปกครองส่วนท้องถิ่นจำหน่ายหนี้สูญจากบัญชีลูกหนี้โดยได้รับความเห็นชอบจากผู้บริหารท้องถิ่น และได้รับอนุมัติจากสภาท้องถิ่น

หลักเกณฑ์การจำหน่ายหนี้สูญ ให้เป็นไปตามที่ปลัดกระทรวงมหาดไทยกำหนด ส่วนวิธีการบันทึกบัญชีให้เป็นไปตามมาตรฐานการบัญชีภาครัฐและนโยบายการบัญชีภาครัฐ

หมวด ๑๐

การตรวจเงิน

ข้อ ๑๐๗ ให้องค์กรปกครองส่วนท้องถิ่นจัดทำบัญชีและทะเบียนรายจ่าย รวมทั้งสรุบบัญชีหรือทะเบียนอื่นใดตามที่กรมส่งเสริมการปกครองท้องถิ่นกำหนด

การจัดทำบัญชีโดยระบบบัญชีคอมพิวเตอร์ขององค์กรปกครองส่วนท้องถิ่นให้เป็นไปตามหมวด ๑๑

ข้อ ๑๐๘ ให้หัวหน้าหน่วยงานคลังทำรายงานรายรับจริงและรายจ่ายจริงตามงบประมาณรายจ่ายและงบทดลองเป็นรายเดือนเสนอปลัดองค์กรปกครองส่วนท้องถิ่นเพื่อนำเสนอผู้บริหารท้องถิ่นเพื่อทราบ ในฐานะหัวหน้าผู้บังคับบัญชา และส่งสำเนาให้ผู้ว่าราชการจังหวัด สำหรับองค์การบริหารส่วนตำบล ให้ส่งนายอำเภอ

ข้อ ๑๐๙ ให้หัวหน้าหน่วยงานคลังจัดทำรายงานการเงิน ตามแบบที่กระทรวงการคลังกำหนด เพื่อส่งให้สำนักงานการตรวจเงินแผ่นดินตรวจสอบภายในเก้าสิบวันนับแต่วันสิ้นปี พร้อมส่งให้กระทรวงการคลังด้วย และส่งสำเนาให้ผู้ว่าราชการจังหวัดกรณีองค์การบริหารส่วนจังหวัดและเทศบาล ส่งนายอำเภอกรณีองค์การบริหารส่วนตำบล

ข้อ ๑๑๐ ให้องค์กรปกครองส่วนท้องถิ่นประกาศสำเนารายงานการเงินตามข้อ ๑๐๙ โดยเปิดเผยเพื่อให้ประชาชนทราบ ณ สำนักงานองค์กรปกครองส่วนท้องถิ่นในเวลาอันสมควร

ข้อ ๑๑๑ ในการตรวจสอบบัญชีและหลักฐานการรับจ่ายเงิน ให้หัวหน้าหน่วยงานผู้เบิกหรือรับเงิน และหรือหัวหน้าหน่วยงานคลัง มีหน้าที่ให้คำชี้แจงและอำนวยความสะดวกแก่เจ้าหน้าที่ของสำนักงานการตรวจเงินแผ่นดิน

ข้อ ๑๑๒ ให้สำนักงานส่งเสริมการปกครองท้องถิ่นจังหวัด ตรวจสอบการจัดทำบัญชีและรายงานการเงินขององค์กรปกครองส่วนท้องถิ่นอย่างน้อยปีละหนึ่งครั้ง พร้อมทั้งรายงานให้ผู้ว่าราชการจังหวัดทราบภายในสามสิบวันนับแต่วันที่ได้ทำการตรวจสอบแล้วเสร็จ

ผู้บริหารท้องถิ่น ผู้ว่าราชการจังหวัด อธิบดีกรมส่งเสริมการปกครองท้องถิ่น หรือ ปลัดกระทรวงมหาดไทย อาจให้ผู้เชี่ยวชาญบัญชีทำการตรวจสอบบัญชีการเงินขององค์กรปกครองส่วนท้องถิ่นเป็นการภายในได้ สำหรับองค์การบริหารส่วนตำบลให้นายอำเภอดำเนินการดังกล่าวได้เช่นกัน

หมวด ๑๑

ระบบบัญชีคอมพิวเตอร์ขององค์กรปกครองส่วนท้องถิ่น
(Electronic Local Administrative Accounting System : e-LAAS)

ข้อ ๑๑๓ ให้องค์กรปกครองส่วนท้องถิ่นจัดทำบัญชีโดยระบบบัญชีคอมพิวเตอร์ขององค์กรปกครองส่วนท้องถิ่น (Electronic Local Administrative Accounting System : e-LAAS) ซึ่งอย่างน้อยประกอบด้วยระบบการทำงาน ๔ ระบบ ดังนี้

(๑) ระบบงบประมาณ ประกอบด้วย การจัดทำข้อบัญญัติงบประมาณรายจ่ายประจำปี ข้อบัญญัติงบประมาณรายจ่ายเพิ่มเติม เทศบัญญัติงบประมาณรายจ่ายประจำปี หรือเทศบัญญัติงบประมาณรายจ่ายเพิ่มเติม การโอน และการแก้ไข เปลี่ยนแปลงค่าชี้แจงงบประมาณ รวมทั้งการควบคุมงบประมาณและรายงานยอดงบประมาณคงเหลือ

(๒) ระบบรายรับ ประกอบด้วย การรับเงิน ทุกประเภท รวมทั้งการออกใบเสร็จรับเงิน และหลักฐานการรับเงิน รายงานและทะเบียนต่าง ๆ ที่เกี่ยวข้อง

(๓) ระบบรายจ่าย ประกอบด้วย การก่องหน้ผูกพันและการเบิกจ่ายเงิน รวมทั้งการจัดทำฎีกา รายงานและทะเบียนต่าง ๆ ที่เกี่ยวข้อง

(๔) ระบบบัญชี ประกอบด้วย การจัดทำบัญชีและทะเบียนต่าง ๆ รวมทั้งการจัดทำรายงานการเงินขององค์กรปกครองส่วนท้องถิ่น

ข้อ ๑๑๔ ให้กรมส่งเสริมการปกครองท้องถิ่นวางระบบ กำหนดวิธีปฏิบัติงาน การบริหาร พัฒนาระบบการส่งเสริมและกำกับดูแลการปฏิบัติงานระบบบัญชีคอมพิวเตอร์ขององค์กรปกครองส่วนท้องถิ่น

ข้อ ๑๑๕ ให้สำนักงานส่งเสริมการปกครองท้องถิ่นจังหวัด ส่งเสริมและสนับสนุน รวมทั้งกำกับดูแลการปฏิบัติงานในระบบบัญชีคอมพิวเตอร์ขององค์กรปกครองส่วนท้องถิ่น ให้เป็นไปตามที่กรมส่งเสริมการปกครองท้องถิ่นกำหนด

บทเฉพาะกาล

ข้อ ๑๑๖ การรับเงิน การเบิกจ่ายเงิน การฝากเงิน การถอนเงิน การเก็บรักษาเงิน และการตรวจเงินใดที่อยู่ในระหว่างดำเนินการและยังไม่แล้วเสร็จในวันที่ระเบียบกระทรวงมหาดไทยฉบับนี้ใช้บังคับ ให้ดำเนินการต่อไปตามระเบียบหรือหลักเกณฑ์ที่ใช้บังคับอยู่เดิม จนกว่าจะแล้วเสร็จ

ข้อ ๑๑๗ บรรดาแบบพิมพ์และเอกสารใด ๆ ที่ใช้ในการรับเงิน การเบิกจ่ายเงิน การฝากเงิน การถอนเงิน การเก็บรักษาเงิน และการตรวจเงินขององค์กรปกครองส่วนท้องถิ่น ตลอดจนแบบบัญชีและทะเบียนต่าง ๆ ให้ใช้แบบเดิมไปพลางก่อน จนกว่ากรมส่งเสริมการปกครองท้องถิ่นจะได้นำกำหนดให้เป็นไปตามระเบียบนี้

ข้อ ๑๑๘ หากองค์กรปกครองส่วนท้องถิ่น มีบัญชีลูกหนี้เงินยืมเงินสะสมซึ่งต้องตั้งงบประมาณรายจ่ายชดเชยค้างตามบัญชี ให้ปรับปรุงบัญชีตามแบบที่กรมส่งเสริมการปกครองท้องถิ่นกำหนด

ข้อ ๑๑๙ บรรดาหนังสือสั่งการที่ออกตามความในระเบียบกระทรวงมหาดไทยว่าด้วยการรับเงิน การเบิกจ่ายเงิน การฝากเงิน การเก็บรักษาเงิน และการตรวจเงินขององค์กรปกครองส่วนท้องถิ่น พ.ศ. ๒๕๔๗ และที่แก้ไขเพิ่มเติม ให้ใช้บังคับต่อไปจนกว่าจะมีการกำหนดขึ้นใหม่

ข้อ ๑๒๐ ให้นำเงินทุนสำรองเงินสะสมที่มีอยู่ในวันที่ระเบียบนี้ใช้บังคับไปรวมกับเงินสะสม

ข้อ ๑๒๑ การดำเนินการตามข้อ ๑๐๓ แห่งระเบียบกระทรวงมหาดไทยว่าด้วยการรับเงิน การเบิกจ่ายเงิน การฝากเงิน การเก็บรักษาเงิน และการตรวจเงินขององค์กรปกครองส่วนท้องถิ่น พ.ศ. ๒๕๔๗ เรื่องใดที่อยู่ในระหว่างการพิจารณาและยังดำเนินการไม่แล้วเสร็จในวันที่ระเบียบ กระทรวงมหาดไทยฉบับนี้ใช้บังคับ ให้คืนเรื่องให้องค์กรปกครองส่วนท้องถิ่นภายในสามสิบวัน นับแต่ระเบียบนี้ใช้บังคับ เพื่อให้องค์กรปกครองส่วนท้องถิ่นดำเนินการตามกฎหมายว่าด้วยการตรวจเงินแผ่นดิน

ประกาศ ณ วันที่ ๙ ตุลาคม พ.ศ. ๒๕๖๖

อนุทิน ชาญวีรกูล

รัฐมนตรีว่าการกระทรวงมหาดไทย

วิธีปฏิบัติ

ระเบียบกระทรวงมหาดไทยว่าด้วยการรับเงิน การเบิกจ่ายเงิน การฝากเงิน การเก็บรักษาเงิน

และการตรวจเงินขององค์กรปกครองส่วนท้องถิ่น พ.ศ. ๒๕๖๖

ตามหนังสือกระทรวงมหาดไทย ด่วนที่สุด ที่ มท ๐๘๐๘.๒/ว ๑๑๓๘๕ ลงวันที่ ๒๑ พฤศจิกายน ๒๕๖๖

ประเด็น	วิธีปฏิบัติ
<p>- การรับเงินผ่านระบบอิเล็กทรอนิกส์ (ข้อ ๙)</p>	<p>- การรับเงินผ่านระบบอิเล็กทรอนิกส์ที่ผู้ชำระเงินชำระผ่านทาง การให้บริการของสถาบันการเงินอื่น ๆ ให้ถือว่าหลักฐานการชำระเงินที่ระบบอิเล็กทรอนิกส์ออกให้ เป็นหลักฐานการรับเงินขององค์กรปกครองส่วนท้องถิ่น</p> <p>- กรณีผู้ชำระเงินผ่านระบบอิเล็กทรอนิกส์ประสงค์จะขอรับใบเสร็จรับเงินจากองค์กรปกครองส่วนท้องถิ่น ก็ให้ออกใบเสร็จรับเงิน หรือใบเสร็จรับเงินอิเล็กทรอนิกส์ หลังจากที่ได้รับเงินจากผู้ชำระเงิน หรือผู้ให้บริการอื่น ๆ เพื่อเป็นหลักฐานให้แก่ผู้ชำระเงิน</p>
<p>- การออกใบเสร็จรับเงินในระบบ e-LAAS (ข้อ ๑๙)</p>	<p>- การออกใบเสร็จรับเงินในระบบ e-LAAS ห้ามชุด ลบ แก้ไขจำนวนเงิน หรือชื่อผู้ชำระเงิน หากต้องการแก้ไขให้ทำการยกเลิกและตัดต้นฉบับใบเสร็จรับเงินที่ถูกยกเลิกไว้กับสำเนาใบเสร็จรับเงินฉบับนั้น และออกใบเสร็จรับเงินฉบับใหม่</p>
<p>- แนวทางปฏิบัติกรณีใบเสร็จรับเงินสูญหาย (ข้อ ๒๑)</p>	<p>- หากใบเสร็จรับเงินสูญหาย ให้ดำเนินการดังนี้</p> <ol style="list-style-type: none"> ๑. แจ้งความต่อพนักงานสอบสวนทันที นับแต่ทราบว่าเป็นใบเสร็จรับเงินสูญหาย ๒. ติดประกาศยกเลิกใบเสร็จรับเงินที่หายไว้ที่องค์กรปกครองส่วนท้องถิ่นนั้น ในที่พบเห็นและตรวจสอบได้ง่าย เพื่อป้องกันมิให้มีการออกหรือรับใบเสร็จรับเงินดังกล่าว ๓. แจ้งเวียนการยกเลิกใบเสร็จรับเงินที่สูญหายให้ส่วนราชการต่าง ๆ ทราบ เพื่อป้องกันการนำใบเสร็จรับเงินไปใช้
<p>- การแต่งตั้งกรรมการเก็บรักษาเงิน (ข้อ ๒๔)</p>	<p>- ให้ผู้บริหารท้องถิ่นแต่งตั้งคณะกรรมการเก็บรักษาเงินอย่างน้อย ๓ คน ประกอบด้วย</p> <ol style="list-style-type: none"> ๑. หัวหน้าหน่วยงานคลังเป็นกรรมการโดยตำแหน่ง ๒. พนักงานส่วนท้องถิ่นอย่างน้อยอีก ๒ คน เป็นกรรมการ ๓. กรณีมีพนักงานส่วนท้องถิ่นไม่ครบที่จะแต่งตั้งก็ให้แต่งตั้งผู้ช่วยผู้บริหารท้องถิ่นเป็นกรรมการให้ครบตามจำนวนก็ได้ <p>- การแต่งตั้งกรรมการเก็บรักษาเงินของหน่วยงานที่มีงบประมาณเฉพาะการหรือหน่วยงานย่อย ผู้บริหารท้องถิ่นอาจแต่งตั้งหัวหน้าหน่วยงานนั้น และพนักงานส่วนท้องถิ่นอีก ๑ คน เป็นกรรมการเก็บรักษาเงิน</p>
<p>- การเก็บรักษาเงินสด (ข้อ ๒๙)</p>	<p>- กรณีมีเหตุขัดข้องหรือมีความจำเป็นเร่งด่วนอาจเก็บรักษาเงินสดไว้ที่สำนักงานได้ไม่เกิน ๑๐,๐๐๐ บาท เพื่อจ่ายเป็นเงินสดได้ เช่น การเก็บไว้เพื่อเบิกจ่ายเงินยืม หรือเก็บไว้เพื่อจ่ายให้เจ้าหน้าที่รายย่อยหรือผู้มีสิทธิที่ต้องจ่ายเงินสดจำนวนไม่มาก หรือผู้รับผิดชอบได้ทตรงจ่ายเงินเพื่อการปฏิบัติราชการไปก่อนแล้วตามข้อ ๕๔ ฯลฯ</p>

ประเด็น	วิธีปฏิบัติ
<p>- การถอนเงินฝากธนาคาร (ข้อ ๓๙)</p>	<p>- ให้องค์กรปกครองส่วนท้องถิ่นแจ้งเงื่อนไขการส่งจ่ายต่อธนาคาร โดยให้ผู้มีอำนาจลงนามส่งจ่ายเงินร่วมกันอย่างน้อย ๓ คน ประกอบด้วย</p> <ol style="list-style-type: none"> ๑. ผู้บริหารท้องถิ่น และปลัดองค์กรปกครองส่วนท้องถิ่น ลงนามส่งจ่ายด้วยทุกครั้ง ๒. ให้ผู้บริหารท้องถิ่นมอบหมายให้ผู้ช่วยผู้บริหารท้องถิ่น หรือผู้ดำรงตำแหน่งไม่ต่ำกว่าหัวหน้าหน่วยงานอีก ๑ คน ร่วมลงนามส่งจ่าย ๓. กรณีที่ไม่มีผู้บริหารท้องถิ่น ให้ปลัดองค์กรปกครองส่วนท้องถิ่นมอบหมายผู้ดำรงตำแหน่งไม่ต่ำกว่าหัวหน้าหน่วยงานเพิ่มอีก ๑ คน เป็นผู้มีอำนาจลงลายมือชื่อถอนเงินฝากร่วมกัน และเมื่อมีผู้ดำรงตำแหน่งผู้บริหารท้องถิ่นแล้ว ให้การมอบหมายดังกล่าวเป็นอันสิ้นสุดลง <p>- การถอนเงินฝากของหน่วยงานที่มีงบประมาณเฉพาะการหรือหน่วยงานย่อย ผู้บริหารท้องถิ่นอาจแต่งตั้งหัวหน้าหน่วยงานนั้น และพนักงานส่วนท้องถิ่นอีก ๑ คน เป็นผู้มีอำนาจลงลายมือชื่อร่วมกันถอนเงินฝากของหน่วยงานนั้น</p>
<p>- การทศรองจ่ายค่าใช้จ่ายในงบดำเนินงาน (ข้อ ๕๔)</p>	<p>- การเบิกเงินในงบดำเนินงาน หากมีความจำเป็นเร่งด่วนที่เกิดขึ้น โดยไม่ได้คาดหมายไว้ก่อน และไม่อาจดำเนินการตามปกติได้ทัน ผู้รับผิดชอบในการปฏิบัติงานนั้นอาจทศรองจ่ายไปก่อนได้ ในกรณีมีวงเงินไม่เกิน ๕๐๐,๐๐๐ บาท</p> <p>เช่น กรณีการขออนุมัติไปราชการโดยใช้รถส่วนกลางในต่างพื้นที่ และเครื่องยนต์เกิดการขัดข้องระหว่างการเดินทาง ผู้เดินทางไปราชการอาจทศรองจ่ายเงินเพื่อซ่อมแซมรถส่วนกลางให้สามารถใช้งานไปก่อนได้ ฯลฯ</p> <p>การดำเนินงานดังกล่าวเป็นไปตามเงื่อนไขของการจัดซื้อจัดจ้างตามข้อ ๗๙ วรรคสอง แห่งระเบียบกระทรวงการคลังว่าด้วยการจัดซื้อจัดจ้างและการบริหารพัสดุภาครัฐ พ.ศ. ๒๕๖๐ กรณีที่มีความจำเป็นและเร่งด่วนที่เกิดขึ้น โดยไม่ได้คาดหมายไว้ก่อนและไม่อาจดำเนินการตามปกติได้ทัน เป็นการดำเนินการโดยไม่ผ่านกระบวนการจัดซื้อจัดจ้างตามขั้นตอนปกติและหลังจากการจัดซื้อจัดจ้างแล้วให้รับดำเนินการจัดทำรายงานขอความเห็นชอบ เมื่อหัวหน้าหน่วยงานให้ความเห็นชอบแล้ว ให้ถือว่ารายงานดังกล่าวเป็นหลักฐานการตรวจรับโดยอนุโลม ซึ่งการดำเนินการต้องปรากฏข้อเท็จจริงครบถ้วนทั้ง ๓ องค์ประกอบ</p>
<p>- การจ่ายเงินยืมสำหรับการปฏิบัติราชการที่ติดต่อคาบเกี่ยวจากปีงบประมาณปัจจุบันไปถึงปีงบประมาณถัดไป (ข้อ ๕๘)</p>	<p>- การยืมเงินสำหรับการปฏิบัติราชการที่ติดต่อคาบเกี่ยวจากปีงบประมาณปัจจุบันไปถึงปีงบประมาณถัดไป ให้เบิกเงินยืมงบประมาณในปีปัจจุบัน โดยให้ถือว่าเป็นรายจ่ายของงบประมาณปีปัจจุบัน และให้ใช้จ่ายเงินยืมคาบเกี่ยวปีงบประมาณถัดไป ดังต่อไปนี้</p> <ol style="list-style-type: none"> (๑) ค่าใช้จ่ายในการเดินทางไปราชการไม่เกิน ๖๐ วันนับแต่วันเริ่มต้นปีงบประมาณใหม่ (๒) สำหรับปฏิบัติราชการอื่น ๆ ไม่เกิน ๓๐ วันนับแต่วันเริ่มต้นปีงบประมาณใหม่

ประเด็น	วิธีปฏิบัติ
<p>- การกักเงินกรณีที่ก่อกั้นผู้กัก ไว้ก่อนสิ้นปี (ข้อ ๕๙)</p>	<p>- องค์กรปกครองส่วนท้องถิ่นที่ได้ก่อกั้นผู้กักไว้ก่อนสิ้นปี หากเบิกเงินไปชำระหนี้ผู้กักไม่ทันสิ้นปี ให้ผู้บริหารท้องถิ่นอนุมัติให้กักเงินไว้เบิกจ่ายในปีถัดไปได้ตามข้อผู้กัก</p> <p>- กรณีกักเงินเป็นค่าครุภัณฑ์ ที่ดินและสิ่งก่อสร้าง และก่อกั้นผู้กักเอาไว้แล้ว ต่อมา มีการบอกเลิกสัญญาให้นำเงินที่เหลือเป็นส่วนหนึ่งของการจัดหาผู้ขายหรือผู้รับจ้างรายใหม่ เพื่อดำเนินงานในส่วนที่เหลือได้</p>
<p>- การกักเงินค่าครุภัณฑ์และ ค่าที่ดินและสิ่งก่อสร้างที่ยังมีได้ก่อกั้น ผู้กัก (ข้อ ๖๑)</p>	<p>- กรณีค่าใช้จ่ายค่าครุภัณฑ์และค่าที่ดินและสิ่งก่อสร้างที่ยังมีได้ก่อกั้นผู้กัก แต่มีความจำเป็นต้องใช้เงินนั้นต่อไปอีก ให้ขออนุมัติกักเงินต่อสภาท้องถิ่นได้ไม่เกินหนึ่งปี</p> <p>- เมื่อสิ้นสุดระยะเวลาการกักเงินแล้ว หากยังมีได้ก่อกั้นผู้กัก ให้ขออนุมัติขยายเวลาเบิกจ่ายเงินต่อสภาท้องถิ่น ได้ไม่เกินอีกหนึ่งปี</p> <p>- กรณีที่องค์กรปกครองส่วนท้องถิ่นได้ก่อกั้นผู้กักแล้วให้เบิกจ่ายได้ตามข้อผู้กัก หากต่อมา มีการบอกเลิกสัญญาให้นำเงินที่เหลือเป็นส่วนหนึ่งของการจัดหาผู้ขายหรือผู้รับจ้างรายใหม่ เพื่อดำเนินงานในส่วนที่เหลือได้</p>
<p>- การจ่ายเงินสด (ข้อ ๗๒)</p>	<p>- กรณีมีเหตุขัดข้องหรือมีความจำเป็นเร่งด่วน องค์กรปกครองส่วนท้องถิ่นสามารถจ่ายเงินเป็นเงินสดได้ไม่เกิน ๑๐,๐๐๐ บาท เช่น การจ่ายเพื่อเบิกจ่ายเงินยืม หรือการจ่ายเงินสดให้เจ้าหน้าที่รายย่อยหรือผู้มีสิทธิที่ต้องจ่ายเงินสดจำนวนไม่มาก หรือจ่ายเงินสดให้ผู้รับผิดชอบที่ได้ตรวจจ่ายเงินเพื่อการปฏิบัติราชการไปก่อนแล้วตามข้อ ๕๔ ฯลฯ</p>
<p>- การยืมเงินเพื่อปฏิบัติราชการ (ข้อ ๙๓)</p>	<p>- การยืมเงินเพื่อปฏิบัติราชการให้กระทำได้เฉพาะรายการดังต่อไปนี้</p> <p>(๑) รายการค่าจ้างแรงงาน ซึ่งไม่มีกำหนดจ่ายเป็นงวดแน่นอนเป็นประจำ แต่จำเป็นต้องจ่ายให้แต่ละวันหรือแต่ละคราวเมื่อเสร็จงาน</p> <p>(๒) รายการค่าตอบแทน เฉพาะค่าตอบแทนสำหรับบุคคลภายนอกที่ปฏิบัติงานให้แก่องค์กรปกครองส่วนท้องถิ่นและจำเป็นต้องจ่ายในแต่ละวันหรือแต่ละคราวเมื่อสิ้นสุดการปฏิบัติงาน ค่าเบี้ยประชุม</p> <p>(๓) รายการค่าใช้จ่ายหรือค่าวัสดุที่ไม่ต้องจัดซื้อจัดจ้าง เช่น ค่าใช้จ่ายในการเดินทางไปราชการ ค่าใช้จ่ายในการฝึกอบรม ค่าใช้จ่ายในการจัดการกิจกรรมสาธารณะ และการจัดการแข่งขันกีฬาขององค์กรปกครองส่วนท้องถิ่น ตามหนังสือคณะกรรมการวินิจฉัยปัญหาการจัดซื้อจัดจ้างและการบริหารพัสดุภาครัฐ กรมบัญชีกลาง ด่วนที่สุด ที่ กค (กวจ.) ๐๔๐๕.๒/ว ๑๑๙ ลงวันที่ ๗ มีนาคม ๒๕๖๑ เรื่อง แนวทางการปฏิบัติในการดำเนินการจัดหาพัสดุที่เกี่ยวกับค่าใช้จ่ายในการบริหารงาน ค่าใช้จ่ายในการฝึกอบรม การจัดงาน และการประชุมของหน่วยงานของรัฐ ตารางที่ ๒</p> <p>- ในกรณีเดินทางไปราชการเพื่อฝึกอบรมให้สามารถยืมเงินค่าลงทะเบียนและค่าใช้จ่ายในการเดินทางไปราชการในคราวเดียวกันได้</p> <p>(๔) ค่าใช้สอยและค่าวัสดุที่มีวงเงินในการจัดซื้อจัดจ้างตามที่คณะกรรมการวินิจฉัยปัญหาการจัดซื้อจัดจ้างและการบริหารพัสดุภาครัฐ</p>

ประเด็น	วิธีปฏิบัติ
	<p>กำหนด และยกเว้นไม่ต้องทำรายงานขอซื้อขอจ้าง ตามหนังสือคณะกรรมการวินิจฉัยปัญหาการจัดซื้อจัดจ้างและการบริหารพัสดุภาครัฐ กรมบัญชีกลาง ด่วนที่สุด ที่ กค (กวจ.) ๐๔๐๕.๒/ว ๑๑๙ ลงวันที่ ๗ มีนาคม ๒๕๖๑ เรื่อง แนวทางการปฏิบัติในการดำเนินการจัดหาพัสดุที่เกี่ยวกับค่าใช้จ่ายในการบริหารงาน ค่าใช้จ่ายในการฝึกอบรม การจัดงาน และการประชุมของหน่วยงานของรัฐ ตารางที่ ๑</p> <p>(๕) รายการค่าสาธารณูปโภค เฉพาะค่าบริการไปรษณีย์โทรเลข</p> <p>(๖) รายการที่ตั้งงบประมาณไว้เพื่อจ่ายให้กับผู้มีสิทธิได้รับ เช่น เบี้ยยังชีพทุนการศึกษา การให้ความช่วยเหลือนักเรียน ค่าใช้จ่ายเพื่อช่วยเหลือประชาชนกรณีช่วยเป็นเงิน</p>
<p>- การใช้จ่ายเงินสะสม (ข้อ ๙๗)</p>	<p>- การใช้จ่ายเงินสะสมขององค์กรปกครองส่วนท้องถิ่น</p> <p>๑. ให้กระทำได้ตามอำนาจหน้าที่ เฉพาะค่าครุภัณฑ์ ค่าที่ดินและสิ่งก่อสร้าง ส่วนโครงการที่ใช้จ่ายเงินสะสมจะต้องบรรจุไว้ในแผนพัฒนาขององค์กรปกครองส่วนท้องถิ่นหรือไม่ ต้องดำเนินการตามระเบียบกระทรวงมหาดไทยว่าด้วยการจัดทำแผนพัฒนาขององค์กรปกครองส่วนท้องถิ่น</p> <p>๒. ได้ส่งเงินสมทบกองทุนส่งเสริมกิจการขององค์กรปกครองส่วนท้องถิ่น ได้แก่ สำนักงานเงินทุนส่งเสริมกิจการองค์การบริหารส่วนจังหวัด และสำนักงานเงินทุนส่งเสริมกิจการเทศบาล ส่วนองค์การบริหารส่วนตำบล ขณะนี้อยู่ระหว่างดำเนินการเสนอร่างระเบียบเงินทุนส่งเสริมกิจการองค์การบริหารส่วนตำบล พ.ศ.</p> <p>๓. การกักเงิน</p> <p>๓.๑ กักเงินสะสมเป็นค่าใช้จ่ายด้านบุคลากรไม่น้อยกว่า ๓ เดือน (รวมฝ่ายการเมืองและฝ่ายประจำ)</p> <p>๓.๒ กักเงินสะสมไว้อีกร้อยละ ๑๕ ของงบประมาณรายจ่ายประจำปี เพื่อเป็นค่าใช้จ่ายกรณีที่มีสาธารณภัยเกิดขึ้น</p> <p>๓.๓ เมื่อได้กักเงินด้านบุคลากรและค่าใช้จ่ายกรณีที่มีสาธารณภัยเกิดขึ้นแล้ว ต้องมีเงินสะสมคงเหลือ ดังนี้</p> <p>๓.๓.๑ กรณีองค์การบริหารส่วนจังหวัด และเทศบาลนคร ต้องมีเงินสะสมคงเหลือไม่ต่ำกว่า ๑๐ ล้านบาท</p> <p>๓.๓.๒ กรณีเทศบาลเมือง เทศบาลตำบล และองค์การบริหารส่วนตำบล ต้องมีเงินสะสมคงเหลือไม่ต่ำกว่า ๕ ล้านบาท</p> <p>เช่น กรณีองค์การบริหารส่วนตำบลกักเงินค่าใช้จ่ายด้านบุคลากรและค่าใช้จ่ายกรณีที่มีสาธารณภัยเกิดขึ้นแล้ว คิดเป็นเงิน ๔ ล้านบาท องค์การบริหารส่วนตำบลจะต้องนำเงินสะสมในส่วนที่เหลือจากการกักเงินมาเพิ่มเป็นเงินสะสมสำรองจ่ายอีก ๑ ล้านบาท ส่วนที่เหลือจึงจะสามารถใช้จ่ายได้ แต่ถ้ากักเงินด้านบุคลากรและค่าใช้จ่ายกรณีที่มีสาธารณภัย</p>

ประเด็น	วิธีปฏิบัติ
	<p>เกิดขึ้นแล้วคิดเป็นเงินเกิน ๕ ล้านบาท ก็สามารถใช้จ่ายเงินสะสมในส่วนที่เหลือจากการกักเงินได้ทันที</p> <p>๔. เมื่อได้รับอนุมัติให้ใช้จ่ายเงินสะสมแล้ว องค์กรปกครองส่วนท้องถิ่นต้องดำเนินการก่อกำหนดผู้ผูกพันให้เสร็จสิ้นภายในระยะเวลาไม่เกินหนึ่งปีถัดไป คำว่า “ปี” ตามระเบียบนี้คือ ปีงบประมาณ ดังนั้น ให้นำระยะเวลาเป็นปีงบประมาณ ตัวอย่างเช่น สภาท้องถิ่นอนุมัติวันที่ ๑ สิงหาคม ๒๕๖๖ ซึ่งอยู่ในช่วงเวลาของปีงบประมาณ ๒๕๖๖ จะต้องก่อกำหนดให้ทันในปีงบประมาณ ๒๕๖๗ คือภายในวันที่ ๓๐ กันยายน ๒๕๖๗ เป็นต้น หากก่อกำหนดผู้ผูกพันไม่ทันภายในระยะเวลาที่กำหนด ให้เงินสะสมนั้นเป็นอันพับไป</p> <p>๕. เมื่อก่อกำหนดผู้ผูกพันแล้วให้เบิกจ่ายได้ตามข้อผูกพัน หากต่อมา มีการบอกเลิกสัญญา ให้สามารถนำเงินส่วนที่เหลือไปดำเนินการจัดหาผู้ขาย หรือผู้รับจ้างรายใหม่เพื่อดำเนินงานในส่วนที่เหลือได้</p> <p>๖. การใช้จ่ายเงินสะสม ต้องพิสูจน์ยอดเงินสะสมคงเหลือตามบัญชีเงินฝากธนาคารที่นำไปใช้ได้ ณ วันที่จะขออนุมัติใช้จ่ายเงินสะสมจากสภาท้องถิ่น</p> <p>๗. การเสนอโครงการค่าครุภัณฑ์ ที่ดินและสิ่งก่อสร้าง ที่จะใช้จ่ายจากเงินสะสมต่อสภาท้องถิ่น ให้จัดทำประมาณการรายละเอียดโครงการที่จะใช้จ่ายจากเงินสะสม โดยระบุให้ชัดเจนว่า ดำเนินการเรื่องใด สถานที่ดำเนินการที่ใด วงเงินที่ใช้เท่าใด รวมทั้งรายละเอียดของโครงการเช่นเดียวกับการจัดทำงบประมาณรายจ่ายประจำปี เพื่อเป็นข้อมูลประกอบการพิจารณาอนุมัติของสภาท้องถิ่น และเพื่อให้สามารถตรวจสอบได้</p>
<p>- การจ่ายขาดเงินสะสมเป็นค่าใช้จ่ายด้านบุคลากร (ข้อ ๙๙)</p>	<p>- กรณีมีค่าใช้จ่ายด้านบุคลากรเพิ่มขึ้นในระหว่างปีงบประมาณ หากมีงบประมาณไม่เพียงพอที่จะจ่ายหรือไม่ได้ตั้งงบประมาณเพื่อการนั้นไว้ ให้จ่ายขาดเงินสะสมโดยได้รับอนุมัติจากผู้บริหารท้องถิ่น ในกรณี ดังต่อไปนี้</p> <p>(๑) มีการรับโอน เลื่อนระดับ เลื่อนขั้นเงินเดือนพนักงานส่วนท้องถิ่น</p> <p>(๒) เบิกเงินให้ ผู้บริหารท้องถิ่น ผู้ช่วยผู้บริหารท้องถิ่น สมาชิกสภาท้องถิ่น เลขานุการผู้บริหารท้องถิ่น เลขานุการสภาท้องถิ่น ที่ปรึกษาผู้บริหารท้องถิ่น พนักงานส่วนท้องถิ่น ตลอดจนลูกจ้างและพนักงานจ้างขององค์กรปกครองส่วนท้องถิ่น ซึ่งมีสิทธิได้รับเงินตามกฎหมายหรือระเบียบที่เกี่ยวข้อง</p>
<p>- การจ่ายขาดเงินสะสมกรณีเกิดสาธารณภัย (ข้อ ๑๐๐)</p>	<p>- ในกรณีฉุกเฉินที่มีสาธารณภัยเกิดขึ้น ให้องค์กรปกครองส่วนท้องถิ่น ใช้จ่ายเงินงบประมาณตามลำดับ ดังนี้</p> <p>๑. ให้ใช้จ่ายจากงบกลาง เงินสำรองจ่าย ในงบประมาณรายจ่ายก่อน</p> <p>๒. หากเงินสำรองจ่ายไม่เพียงพอ ให้โอนงบประมาณในรายการที่หมดความจำเป็น หรือมีความจำเป็นน้อยกว่ามาเพิ่มในเงินสำรองจ่าย</p> <p>๓. ในกรณีที่ตั้งงบประมาณรายจ่ายไม่เพียงพอ ให้ผู้บริหารท้องถิ่นอนุมัติให้จ่ายขาดเงินสะสมได้ ตามความจำเป็นในขณะนั้น</p>

ประเด็น	วิธีปฏิบัติ
<p>- การนำเงินทุนสำรองเงินสะสมไปรวมกับเงินสะสม (ข้อ ๑๒๐)</p>	<p>-ให้นำเงินทุนสำรองเงินสะสมที่มีอยู่ในวันที่ระเบียบนี้ใช้บังคับไปรวมกับเงินสะสม เนื่องจากยกเลิกทุนสำรองเงินสะสม โดยทางบัญชีให้ทำใบผ่านรายการบัญชีทั่วไป</p> <p>เดบิต เงินทุนสำรองเงินสะสม</p> <p>เครดิต เงินสะสม</p> <p>โดยถือปฏิบัติตามหนังสือกรมส่งเสริมการปกครองท้องถิ่นที่ มท ๐๘๐๘.๒/ว ๓๙๐๑ ลงวันที่ ๒๒ กันยายน ๒๕๖๖ เรื่อง ชักข้อัอมแนวทางปฏิบัติในการบันทึกบัญชีขององค์กรปกครองส่วนท้องถิ่น</p>
<p>- การส่งคืนเรื่องการอุทธรณ์คำวินิจฉัยข้อทักท้วงสำนักงานการตรวจเงินแผ่นดิน (ข้อ ๑๒๑)</p>	<p>- การส่งคืนเรื่องการอุทธรณ์คำวินิจฉัยข้อทักท้วงสำนักงานการตรวจเงินแผ่นดิน ให้องค์กรปกครองส่วนท้องถิ่นดำเนินการ ดังนี้</p> <p>๑. กรณีสำนักงานการตรวจเงินแผ่นดินแจ้งผลการตรวจสอบว่าเงินขาดบัญชีหรือเจ้าหน้าที่ของรัฐทุจริต ให้องค์กรปกครองส่วนท้องถิ่นดำเนินการให้มีการชดใช้เงินหรือทรัพย์สินคืน รวมทั้งดำเนินการทางแพ่ง ทางอาญา หรือทางวินัย แก่ผู้ที่เกี่ยวข้องอย่างเคร่งครัด ตามแนวทางหนังสือกระทรวงมหาดไทยที่ มท ๐๘๐๔.๖/ว ๖๑๖๐ ลงวันที่ ๓๑ ตุลาคม ๒๕๖๐ เรื่อง ชักข้อัอมแนวทางปฏิบัติตามระเบียบสำนักนายกรัฐมนตรีว่าด้วยการเร่งรัดติดตามเกี่ยวกับกรณีเงินขาดบัญชีหรือเจ้าหน้าที่ของรัฐทุจริต พ.ศ. ๒๕๕๖ และที่แก้ไขเพิ่มเติม</p> <p>๒. กรณีสำนักงานการตรวจเงินแผ่นดินแจ้งผลการตรวจสอบว่า มีการกระทำผิดระเบียบ กฎหมาย และก่อให้เกิดความเสียหายต่อทางราชการ ให้องค์กรปกครองส่วนท้องถิ่นดำเนินการให้มีการชดใช้เงินหรือทรัพย์สินคืน รวมทั้งดำเนินการทางแพ่งหรือทางวินัย ตามควรแก่กรณี ตามแนวทางหนังสือกรมส่งเสริมการปกครองท้องถิ่น ที่ มท ๐๘๐๔.๔/ว ๒๑๖ ลงวันที่ ๓๐ มกราคม ๒๕๕๐ เรื่อง การสอบข้อเท็จจริงความรับผิดชอบที่มิผลมาจากการตรวจสอบของสำนักงานการตรวจเงินแผ่นดิน</p>

กรมส่งเสริมการปกครองท้องถิ่น
 สำนักบริหารการคลังท้องถิ่น
 กลุ่มงานการจัดสรรเงินอุดหนุนและพัฒนาระบบงบประมาณ
 โทร./โทรสาร ๐-๒๒๔๑-๙๐๔๙ ๐-๒๒๔๑-๙๐๐๐ ต่อ ๑๕๒๒
 ไปรษณีย์อิเล็กทรอนิกส์ saraban@dla.go.th



ที่ มท ๐๘๐๘.๔/ว ๓๙๕๖

กรมส่งเสริมการปกครองท้องถิ่น
ถนนนครราชสีมา เขตดุสิต กทม. ๑๐๓๐๐

๒๒ กันยายน ๒๕๖๖

เรื่อง ชักซ้อมแนวทางปฏิบัติในการบันทึกบัญชีขององค์กรปกครองส่วนท้องถิ่น

เรียน ผู้ว่าราชการจังหวัด ทุกจังหวัด

- อ้างอิง ๑. หนังสือกรมส่งเสริมการปกครองท้องถิ่น ที่ มท ๐๘๐๘.๔/ว ๒๖๐๘ ลงวันที่ ๒๘ สิงหาคม ๒๕๖๓
๒. หนังสือกรมส่งเสริมการปกครองท้องถิ่น ที่ มท ๐๘๐๘.๔/ว ๓๙๕๖ ลงวันที่ ๒๓ ธันวาคม ๒๕๖๓
๓. หนังสือกรมส่งเสริมการปกครองท้องถิ่น ที่ มท ๐๘๐๘.๔/ว ๑๑๐๙ ลงวันที่ ๓๑ พฤษภาคม ๒๕๖๔
๔. หนังสือกรมส่งเสริมการปกครองท้องถิ่น ที่ มท ๐๘๐๘.๔/ว ๑๒๙๔ ลงวันที่ ๕ พฤษภาคม ๒๕๖๕
๕. หนังสือกรมส่งเสริมการปกครองท้องถิ่น ที่ มท ๐๘๐๘.๔/ว ๓๐๖๒ ลงวันที่ ๒๐ กรกฎาคม ๒๕๖๖

สิ่งที่ส่งมาด้วย ผังบัญชีและแนวทางการบันทึกบัญชีขององค์กรปกครองส่วนท้องถิ่น

ฉบับปรับปรุง ปี ๒๕๖๖

จำนวน ๑ ชุด

ตามที่ กรมส่งเสริมการปกครองท้องถิ่นกำหนดให้องค์กรปกครองส่วนท้องถิ่นและหน่วยงานภายใต้สังกัดขององค์กรปกครองส่วนท้องถิ่นบันทึกบัญชีและจัดทำรายงานการเงินโดยใช้ผังบัญชีมาตรฐานที่ใช้ในระบบบัญชีคอมพิวเตอร์ขององค์กรปกครองส่วนท้องถิ่น (e-LAAS) ตามแนวทางคู่มือการบันทึกบัญชีในระบบบัญชีคอมพิวเตอร์ขององค์กรปกครองส่วนท้องถิ่น (e-LAAS) ให้สอดคล้องกับมาตรฐานการบัญชีภาครัฐและนโยบายการบัญชีภาครัฐ ตั้งแต่ปีงบประมาณ พ.ศ. ๒๕๖๔ เป็นต้นไป นั้น

กรมส่งเสริมการปกครองท้องถิ่นพิจารณาแล้วเห็นว่า เพื่อให้องค์กรปกครองส่วนท้องถิ่นสามารถบันทึกบัญชีและจัดทำรายงานการเงินให้สอดคล้องกับมาตรฐานการบัญชีภาครัฐและนโยบายการบัญชีภาครัฐ จึงได้ปรับปรุงผังบัญชีและกำหนดแนวทางการบันทึกบัญชีกรณียุบรวมองค์กรปกครองส่วนท้องถิ่น และยกเลิกกิจการของหน่วยงานภายใต้สังกัดใหม่ พร้อมทั้งยกเลิกผังบัญชี และแนวทางการบันทึกบัญชีตามหนังสือที่อ้างถึง ทั้งนี้ ให้ใช้ผังบัญชีและแนวทางการบันทึกบัญชีขององค์กรปกครองส่วนท้องถิ่น ฉบับปรับปรุง ปี ๒๕๖๖ ตามสิ่งที่ส่งมาด้วย ซึ่งสามารถดาวน์โหลดได้ตาม QR Code ท้ายหนังสือฉบับนี้ จึงขอความร่วมมือให้จังหวัดแจ้งองค์กรปกครองส่วนท้องถิ่นทราบและถือปฏิบัติต่อไป

จึงเรียนมาเพื่อโปรดพิจารณา

ขอแสดงความนับถือ

(นายเอกวิทย์ มีเพียร)

รองอธิบดี ปฏิบัติราชการแทน
อธิบดีกรมส่งเสริมการปกครองท้องถิ่น

สำนักบริหารการคลังท้องถิ่น

กลุ่มงานพัฒนาระบบบัญชีท้องถิ่น

โทร. ๐-๒๒๕๑-๙๐๐๐ ต่อ ๑๖๐๗

ไปรษณีย์อิเล็กทรอนิกส์ saraban@dla.go.th

ผู้ประสานงาน นางสาวนันทน์ภัส พรหมศรี โทร. ๐๙-๙๑๖๕-๕๐๓๗





ที่ มท 0804.4/ว 216

กรมส่งเสริมการปกครองท้องถิ่น
ถนนราชสิงห์ เขตดุสิต กทม. 10300

30 มกราคม 2550

เรื่อง การสอบข้อเท็จจริงความรับผิดทางละเมิดที่มีผลมาจากการตรวจสอบของสำนักงานการตรวจเงินแผ่นดิน

เรียน ผู้ว่าราชการจังหวัด ทุกจังหวัด

- อ้างถึง 1. ระเบียบสำนักนายกรัฐมนตรี ว่าด้วยการเร่งรัด ติดตามเกี่ยวกับการเงินชาติบัญชีหรือเจ้าหน้าที่ของรัฐ
พ.ศ. 2546
2. หนังสือกระทรวงมหาดไทย ที่ มท 0313.6/ว 2573 ลงวันที่ 15 สิงหาคม 2540 เรื่อง แนวทางปฏิบัติ
เมื่อเกิดการฉ้อโกงเงินชาติบัญชี หรือมีการทุจริตทางการเงินของหน่วยการบริหารราชการส่วนท้องถิ่น

สิ่งที่ส่งมาด้วย สำเนาหนังสือกระทรวงการคลัง ที่ กค 0406.2/ว 1 ลงวันที่ 8 มกราคม 2550

ตามที่กระทรวงมหาดไทยได้แจ้งให้องค์กรปกครองส่วนท้องถิ่นถือปฏิบัติตามหนังสือกระทรวงมหาดไทย
ที่ มท 0313.6/ว 2573 ลงวันที่ 15 สิงหาคม 2540 เรื่อง แนวทางปฏิบัติเมื่อเกิดการฉ้อโกงเงินชาติบัญชี หรือมีการทุจริต
ทางการเงินของหน่วยการบริหารราชการส่วนท้องถิ่น และต่อมาตามระเบียบสำนักนายกรัฐมนตรี ว่าด้วยการเร่งรัด ติดตาม
เกี่ยวกับการเงินชาติบัญชีหรือเจ้าหน้าที่ของรัฐ พ.ศ. 2546 ข้อ 6 ได้กำหนดแนวทางปฏิบัติไว้ว่า เพื่อประโยชน์
ของทางราชการในการที่จะให้การดำเนินการไปโดยรวดเร็ว ในกรณีที่สำนักงานการตรวจเงินแผ่นดินเป็นผู้ตรวจพบว่า
หน่วยงานของรัฐแห่งใดมีการฉ้อโกงเงินชาติบัญชีหรือเจ้าหน้าที่ที่ทุจริตและได้ชี้มูลความผิดแล้ว ให้หน่วยงานของรัฐดังกล่าว
ดำเนินการให้มีการชดเชยเงินหรือทรัพย์สินคืน รวมทั้งดำเนินการทางแพ่ง ทางอาญาหรือทางวินัยแก่ผู้ที่เกี่ยวข้องโดยเร็ว
และไม่ต้องแต่งตั้งคณะกรรมการสอบสวนหาข้อเท็จจริงเพื่อหามูลความผิดอีก ซึ่งในการดำเนินการทางแพ่ง (ละเมิด)
ดังกล่าว ก็จะต้องแต่งตั้งคณะกรรมการสอบข้อเท็จจริงความรับผิดทางละเมิด เพื่อหาตัวผู้ต้องรับผิดทันที ความละเอียด
แจ้งแล้ว นั้น

กรมส่งเสริมการปกครองท้องถิ่นได้รับแจ้งจากกระทรวงการคลังว่า จากการตรวจสอบสำนวนการสอบ
ข้อเท็จจริงความรับผิดทางละเมิดที่มีผลมาจากการตรวจสอบของสำนักงานการตรวจเงินแผ่นดิน พบว่ามีหลายกรณีที่ไม่
ผู้ต้องรับผิดชดเชยค่าเสียหาย เช่น กรณีไม่มีพยานหลักฐานให้ตรวจสอบแต่พบพยานหลักฐาน หรือไม่มีเอกสารทางการเงินแสดงต่อ
สำนักงานการตรวจเงินแผ่นดินในขณะรับการตรวจ แต่พบเอกสารในภายหลัง หรือกรณีสามารถชี้แจงได้ว่าได้ดำเนินการ
ไปโดยชอบแล้วตามระเบียบ หลักเกณฑ์ หรือหนังสือสั่งการในเรื่องนั้นแล้ว เป็นต้น ซึ่งในกรณีดังกล่าวยังไม่ถือว่าเกิด
ความเสียหายแก่หน่วยงานของรัฐ เนื่องจากหน่วยราชการชี้แจงข้อเท็จจริงโดยการส่งเอกสารหรือพยานหลักฐาน
ต่อสำนักงานการตรวจเงินแผ่นดินได้ เพื่อให้มีให้เสียเวลาและค่าใช้จ่ายในการดำเนินการสอบสวนแก่หน่วยงานของรัฐ เห็นควร
ให้หน่วยงานของรัฐที่ได้รับกาหักล้างจากสำนักงานการตรวจเงินแผ่นดินได้พิจารณาและตรวจสอบเอกสารหรือพยาน

/หลักฐาน

หลักฐานที่เกี่ยวข้อง ซึ่งหากเห็นว่าสมควรชี้แจงต่อสำนักงานการตรวจเงินแผ่นดินได้ ก็ให้ชี้แจงไปก่อนที่จะดำเนินการแต่งตั้งคณะกรรมการสอบข้อเท็จจริงความรับผิดทางละเมิด ตามระเบียบสำนักนายกรัฐมนตรี ว่าด้วยหลักเกณฑ์การปฏิบัติเกี่ยวกับความรับผิดทางละเมิดของเจ้าหน้าที่ พ.ศ. 2539 และเมื่อชี้แจงแล้ว หากสำนักงานการตรวจเงินแผ่นดินยังคงยืนยันให้หน่วยรับตรวจดำเนินการประการใด ก็ให้หน่วยรับตรวจดำเนินการตามข้อเสนอแนะของสำนักงานการตรวจเงินแผ่นดิน

กรมส่งเสริมการปกครองท้องถิ่น จึงขอให้จังหวัดแจ้งองค์การปกครองส่วนท้องถิ่นทุกแห่งในเขตจังหวัด ถือปฏิบัติตามแนวทางที่กระทรวงการคลังแจ้งดังกล่าวข้างต้นในการดำเนินการเกี่ยวกับความรับผิดทางละเมิดที่มีผลจากการตรวจสอบของสำนักงานการตรวจเงินแผ่นดิน ซึ่งมีใช้กรณีเงินขาดบัญชีหรือเจ้าหน้าที่ของรัฐทุจริต รายละเอียดปรากฏตามหนังสือกระทรวงการคลัง ที่ กค 0406.2/ว 1 ลงวันที่ 8 มกราคม 2550 ที่ส่งมาพร้อมนี้

จึงเรียนมาเพื่อโปรดพิจารณาดำเนินการต่อไป

ขอแสดงความนับถือ



(นายรัชชชัย พิทักษ์ธวัช)

รองอธิบดี ปฏิบัติราชการแทน

อธิบดีกรมส่งเสริมการปกครองท้องถิ่น

สำนักกฎหมายและระเบียบท้องถิ่น

ส่วนคดี

โทร. 0-2243-6632

โทรสาร 0-2241-9034



ที่ กค 0406.2/อ. |

กระทรวงการคลัง

ถนนพระราม 6 กทม. 10400

๘ มกราคม 2550

เรื่อง การสอบข้อเท็จจริงความรับผิดทางละเมิดที่มีผลมาจากการตรวจสอบของสำนักงานการตรวจเงินแผ่นดิน
เรียน อธิบดีกรมส่งเสริมการปกครองท้องถิ่น

ตามที่ระเบียบสำนักนายกรัฐมนตรี ว่าด้วยหลักเกณฑ์การปฏิบัติเกี่ยวกับความรับผิดทางละเมิดของเจ้าหน้าที่ พ.ศ. 2539 ข้อ 17 กำหนดให้หน่วยงานของรัฐส่งสำนวนการสอบข้อเท็จจริงความรับผิดทางละเมิดที่ผู้แต่งตั้งวินิจฉัยสั่งการแล้วให้กระทรวงการคลังตรวจสอบ นั้น

กระทรวงการคลังขอเรียนว่า จากการตรวจสอบสำนวนการสอบข้อเท็จจริงความรับผิดทางละเมิดที่มีผลมาจากการตรวจสอบของสำนักงานการตรวจเงินแผ่นดิน พบว่ามีหลายกรณีที่ไม่มีผู้ต้องรับผิดชดใช้ค่าเสียหาย เช่น กรณีไม่มีพัสตุให้ตรวจสอบแต่พบพัสตุในภายหลังหรือไม่มีเอกสารทางการเงินแสดงต่อสำนักงานการตรวจเงินแผ่นดินในขณะรับการตรวจแต่พบเอกสารในภายหลัง หรือกรณีสามารถชี้แจงได้ว่าได้ดำเนินการไปโดยชอบแล้วตามระเบียบ หลักเกณฑ์ หรือหนังสือสั่งการในเรื่องนั้นแล้ว เป็นต้น ซึ่งกรณีดังกล่าวยังไม่ถือว่าเกิดความเสียหายขึ้นกับหน่วยงานของรัฐ เนื่องจากหน่วยรับตรวจสอบสามารถชี้แจงข้อเท็จจริงโดยการส่งเอกสารหรือพยานหลักฐานต่อสำนักงานการตรวจเงินแผ่นดินได้ ดังนั้นเพื่อมิให้ต้องเสียเวลาและค่าใช้จ่ายในการดำเนินการสอบสวนแก่หน่วยงานของรัฐ จึงเห็นควรให้หน่วยงานของรัฐที่ได้รับการทักท้วงจากสำนักงานการตรวจเงินแผ่นดินได้พิจารณาและตรวจสอบเอกสารหรือพยานหลักฐานที่เกี่ยวข้องและหากเห็นว่าสามารถชี้แจงต่อสำนักงานการตรวจเงินแผ่นดินได้ ให้ดำเนินการชี้แจงไปก่อนที่จะดำเนินการแต่งตั้งคณะกรรมการสอบข้อเท็จจริงความรับผิดทางละเมิด ตามระเบียบสำนักนายกรัฐมนตรี ว่าด้วยหลักเกณฑ์การปฏิบัติเกี่ยวกับความรับผิดทางละเมิดของเจ้าหน้าที่ พ.ศ. 2539

/ ทั้งนี้...

ทั้งนี้ เมื่อได้ชี้แจงแล้ว หากสำนักงานการตรวจเงินแผ่นดินยังคงยืนยันให้หน่วยรับตรวจดำเนินการประการใด
ก็ให้หน่วยรับตรวจดำเนินการตามข้อเสนอนេះของสำนักงานการตรวจเงินแผ่นดินต่อไป

จึงเรียนมาเพื่อโปรดทราบและแจ้งให้หน่วยงานในสังกัดถือเป็นหลักปฏิบัติต่อไป

ขอแสดงความนับถือ

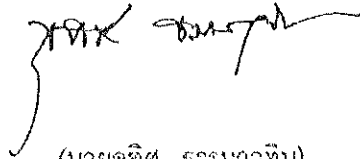

(นายอุทิศ ชรรษาทิน)

รองปลัดกระทรวงการคลัง

หัวหน้ากลุ่มภารกิจด้านรายจ่ายและหนี้สิน

กรมบัญชีกลาง

สำนักความรับผิดชอบทางแพ่ง

กลุ่มพัฒนาและบริหารงานละเมิดและแพ่ง

โทร. 0 2271 1999

www.cgd.go.th



ที่ มท ๐๘๐๔.๖/ว๒๖๖๐

กระทรวงมหาดไทย

ถนนอัษฎางค์ เขตพระนคร กทม. ๑๐๒๐๐

๓๑ ตุลาคม ๒๕๖๐

เรื่อง ชักซ้อมแนวทางการปฏิบัติตามระเบียบสำนักนายกรัฐมนตรี ว่าด้วยการเร่งรัด ติดตามเกี่ยวกับกรณีเงินขาดบัญชี หรือเจ้าหน้าที่ของรัฐทุจริต พ.ศ. ๒๕๕๖ และที่แก้ไขเพิ่มเติม

เรียน ผู้ว่าราชการจังหวัด ทุกจังหวัด

อ้างถึง ระเบียบสำนักนายกรัฐมนตรี ว่าด้วยการเร่งรัด ติดตามเกี่ยวกับกรณีเงินขาดบัญชีหรือเจ้าหน้าที่ของรัฐทุจริต พ.ศ. ๒๕๕๖ และที่แก้ไขเพิ่มเติม

สิ่งที่ส่งมาด้วย บัญชีรายการเอกสารประกอบการรายงานตามแบบ สปน. ๑ และแบบ สปน. ๒ (Checklist)

ตามที่ระเบียบสำนักนายกรัฐมนตรี ว่าด้วยการเร่งรัด ติดตามเกี่ยวกับกรณีเงินขาดบัญชี หรือเจ้าหน้าที่ของรัฐทุจริต พ.ศ. ๒๕๕๖ และที่แก้ไขเพิ่มเติม ได้กำหนดให้ในกรณีที่หน่วยงานของรัฐแห่งใด มีกรณีเงินขาดบัญชีหรือเจ้าหน้าที่ของรัฐทุจริตไม่ว่าหน่วยงานแห่งนั้นเป็นผู้ตรวจพบเองหรือสำนักงานการตรวจเงินแผ่นดินเป็นผู้ตรวจพบ ให้เป็นหน้าที่ของหน่วยงานของรัฐดังกล่าวดำเนินการให้มีการชดใช้เงินหรือทรัพย์สินคืน รวมทั้งดำเนินการทางแพ่ง ทางอาญา หรือทางวินัยแก่ผู้เกี่ยวข้องโดยเร็ว ซึ่งในปัจจุบันปรากฏว่า หน่วยงานที่มีเงินขาดบัญชีหรือเจ้าหน้าที่ของรัฐทุจริตยังไม่ได้ปฏิบัติให้เป็นไปตามแนวทางที่ระเบียบดังกล่าวกำหนด เช่น ไม่ได้มีการเร่งรัด ติดตามการดำเนินการทางแพ่ง ทางอาญา และทางวินัยแก่ผู้กระทำผิด หรือดำเนินการล่าช้า ปล่อยปละละเลย จนคดีขาดอายุความ ไม่ได้เร่งรัดติดตามไปยังหน่วยงานต้นสังกัดใหม่ของผู้กระทำผิด ไม่มีการรายงานความคืบหน้า ให้กระทรวงมหาดไทยทราบอย่างต่อเนื่องทุกระยะสามเดือนตามที่ระเบียบดังกล่าวกำหนด มีการแต่งตั้ง คณะกรรมการสืบสวนหาข้อเท็จจริงเพื่อหามูลความผิดในเรื่องดังกล่าวอีกเพื่อประวิงเวลาหรือทำให้ระยะเวลาล่าช้า หรือล่วงเลยไป ทั้งที่สำนักงานการตรวจเงินแผ่นดินได้ชี้มูลความผิดแก่กรณีนั้นแล้ว ไม่ได้มีการรายงานผลการชดใช้เงินหรือทรัพย์สินคืน รวมทั้งการดำเนินการทางแพ่ง ทางอาญา และทางวินัยไปยัง สำนักงานปลัดสำนักนายกรัฐมนตรีเกิดความล่าช้า เนื่องจากจะต้องเร่งรัด ติดตามหรือต้องขอเอกสารเพิ่มเติม จากหน่วยงานที่เกี่ยวข้องหลายครั้ง อีกทั้งทำให้สำนักงานปลัดสำนักนายกรัฐมนตรีมีหนังสือติดตามทวงถาม การรายงานผลการดำเนินการดังกล่าวจากกระทรวงมหาดไทยอยู่เสมอ นั้น

กระทรวงมหาดไทยพิจารณาแล้วเห็นว่า เพื่อให้การรายงานผลการติดตามเกี่ยวกับกรณีเงินขาดบัญชี หรือเจ้าหน้าที่ของรัฐทุจริตขององค์กรปกครองส่วนท้องถิ่นให้สำนักงานปลัดสำนักนายกรัฐมนตรีทราบ นั้น ดำเนินการ ได้อย่างถูกต้อง ครบถ้วน ตามระเบียบสำนักนายกรัฐมนตรี ว่าด้วยการเร่งรัด ติดตามเกี่ยวกับกรณีเงินขาดบัญชี หรือเจ้าหน้าที่ของรัฐทุจริต พ.ศ. ๒๕๕๖ และที่แก้ไขเพิ่มเติม จึงขอชักซ้อมแนวทางการปฏิบัติตามระเบียบดังกล่าว เพื่อให้ผู้ว่าราชการจังหวัด ทุกจังหวัด แจ้งองค์กรปกครองส่วนท้องถิ่นในเขตจังหวัดทราบและถือปฏิบัติ ดังนี้

/๑. กรณี...

๑. กรณีองค์กรปกครองส่วนท้องถิ่นเป็นผู้ตรวจพบเงินขาดบัญชีหรือเจ้าหน้าที่ของรัฐทุจริต หรือหน่วยงานที่เกี่ยวข้อง หรือสำนักงานการตรวจเงินแผ่นดินเป็นผู้ตรวจพบ ให้องค์กรปกครองส่วนท้องถิ่นตรวจสอบข้อเท็จจริงในเรื่องดังกล่าวโดยเร็ว และดำเนินการให้มีการชดใช้เงินหรือทรัพย์สินคืน รวมทั้งดำเนินการทางแพ่ง ทางอาญา หรือทางวินัยแก่ผู้เกี่ยวข้องโดยเร็ว แล้วรายงานผลการดำเนินการตรวจพบเงินขาดบัญชีหรือเจ้าหน้าที่ของรัฐทุจริต (ครั้งแรก) ให้ผู้ว่าราชการจังหวัดหรือนายอำเภอ แล้วแต่กรณี ทราบ ตามแบบรายงานการตรวจพบเงินขาดบัญชีหรือเจ้าหน้าที่ของรัฐทุจริต (แบบ สปน. ๑)

๒. กรณีสำนักงานการตรวจเงินแผ่นดินเป็นผู้ตรวจพบเงินขาดบัญชีหรือเจ้าหน้าที่ของรัฐทุจริต และได้ชี้มูลความผิดแล้ว ให้องค์กรปกครองส่วนท้องถิ่นดำเนินการให้มีการชดใช้เงินหรือทรัพย์สินคืน รวมทั้งดำเนินการทางแพ่ง ทางอาญา หรือทางวินัยแก่ผู้ที่เกี่ยวข้องอย่างเคร่งครัด โดยไม่ต้องแต่งตั้งคณะกรรมการสืบสวนหาข้อเท็จจริงเพื่อหามูลความผิดอีก แล้วรายงานผลการดำเนินการตรวจพบเงินขาดบัญชีหรือเจ้าหน้าที่ของรัฐทุจริต (ครั้งแรก) ให้ผู้ว่าราชการจังหวัดหรือนายอำเภอ แล้วแต่กรณี ทราบ ตามแบบรายงานการตรวจพบเงินขาดบัญชีหรือเจ้าหน้าที่ของรัฐทุจริต (แบบ สปน. ๑)

๓. เมื่อครบกำหนดสามเดือนนับแต่วันที่องค์กรปกครองส่วนท้องถิ่นได้รายงานการตรวจพบเงินขาดบัญชีหรือเจ้าหน้าที่ของรัฐทุจริต (ครั้งแรก) ตามแบบ สปน. ๑ หรือเมื่อปรากฏผลความคืบหน้าในการดำเนินการทางแพ่ง ทางอาญา หรือทางวินัยแก่ผู้เกี่ยวข้อง ให้องค์กรปกครองส่วนท้องถิ่นรายงานผลการดำเนินการทางแพ่ง ทางอาญา หรือทางวินัย (ระยะสามเดือนหรือเมื่อปรากฏผลความคืบหน้า) ให้ผู้ว่าราชการจังหวัดหรือนายอำเภอ แล้วแต่กรณี ทราบ ตามแบบรายงานผลการดำเนินการทุกระยะสามเดือน หรือกรณีปรากฏผลความคืบหน้า (แบบ สปน. ๒)

๔. กรณีการดำเนินการทางวินัย หากผู้กระทำผิดในองค์กรปกครองส่วนท้องถิ่นใดได้โอนไปสังกัดองค์กรปกครองส่วนท้องถิ่นอื่นหรือหน่วยงานอื่น ให้องค์กรปกครองส่วนท้องถิ่นนั้นประสานขอทราบผลการดำเนินการทางวินัยแก่ผู้กระทำผิดไปยังต้นสังกัดใหม่ของผู้กระทำผิดนั้น

๕. การรายงานผลการดำเนินการชดใช้เงินหรือทรัพย์สินคืน รวมทั้งดำเนินการทางแพ่ง ทางอาญา หรือทางวินัย ให้องค์กรปกครองส่วนท้องถิ่นแนบสำเนาเอกสารที่เกี่ยวข้อง ดังนี้

๕.๑ ทางแพ่ง คำสั่งแต่งตั้งคณะกรรมการสอบข้อเท็จจริงความรับผิดทางละเมิด ใบเสร็จรับเงินการชดใช้ค่าเสียหายหรือค่าสินไหมทดแทน คำสั่งออกมาตรการบังคับทางปกครอง หนังสือจากกรมบัญชีกลาง/กระทรวงการคลังที่วินิจฉัยกำหนดตัวบุคคลผู้ต้องชดใช้ค่าสินไหมทดแทน คำพิพากษาหรือคำสั่งของศาล รายงานผลการสอบข้อเท็จจริงความรับผิดทางละเมิด สัญญารับสภาพหนี้ คำสั่งให้ชดใช้ค่าสินไหมทดแทน

๕.๒ ทางอาญา บันทึกประจำวันของสำนักงานตำรวจแห่งชาติ หนังสือแจ้งผลความคืบหน้าของสำนักงาน ป.ป.ช./สำนักงาน ป.ป.ท. หนังสือจากสำนักงานอัยการสูงสุดแจ้งผลการสั่งฟ้อง/ไม่ฟ้องคดี คำพิพากษาหรือคำสั่งของศาล

๕.๓ ทางวินัย คำสั่งแต่งตั้งคณะกรรมการสอบสวนข้อเท็จจริง คำสั่งแต่งตั้งคณะกรรมการสอบสวนทางวินัย รายงานผลการสอบข้อเท็จจริงเพื่อหามูลความผิด รายงานผลการสอบสวนทางวินัย คำสั่งลงโทษทางวินัย บันทึกว่ากล่าวตักเตือนเป็นลายลักษณ์อักษร ทั้งนี้ การรายงานผลการดำเนินการทางแพ่ง ทางอาญา หรือทางวินัย ข้างต้น ให้จัดทำแบบ สปน. ๑ หรือแบบ สปน. ๒ ส่งมาด้วย โดยมีรายละเอียดตามบัญชีรายการเอกสารประกอบการรายงานตามแบบ สปน. ๑ และแบบ สปน. ๒ (Checklist) ที่ส่งมาด้วย

๖. เมื่อองค์กรปกครองส่วนท้องถิ่นได้รายงานผลการดำเนินการทางแพ่ง ทางอาญา หรือทางวินัย ให้จังหวัดหรืออำเภอทราบ แล้วแต่กรณี แล้วให้ผู้ว่าราชการจังหวัดหรือนายอำเภอ แล้วแต่กรณี ดำเนินการ ตรวจสอบว่า องค์กรปกครองส่วนท้องถิ่นได้ดำเนินการเป็นไปตามแนวทาง ตามข้อ ๑ ถึง ๕ แล้วหรือไม่ หากพบว่า องค์กรปกครองส่วนท้องถิ่นไม่ได้ดำเนินการเป็นไปตามแนวทาง ตามข้อ ๑ ถึง ๕ หรือดำเนินการไม่ถูกต้อง ครบถ้วน ให้ผู้ว่าราชการจังหวัดหรือนายอำเภอ แล้วแต่กรณี แจ้งให้องค์กรปกครองส่วนท้องถิ่นไปดำเนินการให้ถูกต้อง ครบถ้วน และให้ผู้ว่าราชการจังหวัดรายงานผลการดำเนินการให้กระทรวงมหาดไทยทราบต่อไป

๗. กรณีผู้ว่าราชการจังหวัดหรือนายอำเภอ แล้วแต่กรณี ตรวจสอบพบว่า องค์กรปกครองส่วนท้องถิ่นไม่ได้ดำเนินการให้เป็นไปตามแนวทาง ตามข้อ ๑ ถึง ๕ หรือประวิงเวลาการดำเนินการทำให้ระยะเวลาล่าช้า หรือล่วงเลยไป หรือปล่อยปละละเลยไม่ดำเนินการจนเป็นผลให้เกิดความเสียหาย หรือทำให้เกิดความเสียหาย แก่ราชการ ให้ผู้ว่าราชการจังหวัดหรือนายอำเภอ แล้วแต่กรณี ดำเนินการทางวินัยหรือตามระเบียบกฎหมาย แก่ผู้เกี่ยวข้องตามควรแก่กรณี

จึงเรียนมาเพื่อทราบ และแจ้งองค์กรปกครองส่วนท้องถิ่นทราบและถือปฏิบัติต่อไป

ขอแสดงความนับถือ

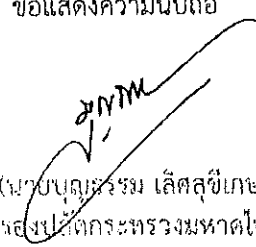
(นายบุญธรรม เลิศสุขีเกษม)

รองปลัดกระทรวงมหาดไทย
หัวหน้ากลุ่มภารกิจด้านพัฒนาชุมชนและ
ส่งเสริมการปกครองท้องถิ่น

กรมส่งเสริมการปกครองท้องถิ่น
กองกฎหมายและระเบียบท้องถิ่น
โทร. ๐-๒๒๕๑-๕๐๐๐ ต่อ ๒๓๗๒
โทรสาร ๐-๒๒๕๑-๕๐๓๖

บัญชีรายการเอกสารประกอบการรายงานตามแบบ สปน. ๑ และแบบ สปน. ๒ (Checklist)

ทางแฟ่ง	ทางอาญา	ทางวินัย
<input type="checkbox"/> คำสั่งแต่งตั้งคณะกรรมการสอบ ข้อเท็จจริงถึงความรับผิดทางละเมิด	<input type="checkbox"/> บันทึกประจำวันของสำนักงาน ตำรวจแห่งชาติ	<input type="checkbox"/> คำสั่งแต่งตั้งคณะกรรมการ สอบสวนข้อเท็จจริง
<input type="checkbox"/> ใบเสร็จรับเงินการชดใช้ค่าเสียหาย หรือค่าสินไหมทดแทน	<input type="checkbox"/> หนังสือแจ้งผลความคืบหน้าของ สำนักงาน ป.ป.ช./สำนักงาน ป.ป.ท.	<input type="checkbox"/> คำสั่งแต่งตั้งคณะกรรมการ สอบสวนทางวินัย
<input type="checkbox"/> คำสั่งออกมาตรการบังคับทาง ปกครอง	<input type="checkbox"/> หนังสือจากสำนักงานอัยการสูงสุด แจ้งผลการสั่งฟ้อง/ไม่ฟ้องคดี	<input type="checkbox"/> รายงานผลการสอบข้อเท็จจริง เพื่อหามูลความผิด
<input type="checkbox"/> หนังสือจากกรมบัญชีกลาง/ กระทรวงการคลังที่วินิจฉัยกำหนด ตัวบุคคลผู้ต้องชดใช้ค่าสินไหม ทดแทน	<input type="checkbox"/> คำพิพากษาหรือคำสั่งของศาล	<input type="checkbox"/> รายงานผลการสอบสวนทางวินัย
<input type="checkbox"/> คำพิพากษาหรือคำสั่งของศาล		<input type="checkbox"/> คำสั่งลงโทษทางวินัย
<input type="checkbox"/> รายงานผลการสอบข้อเท็จจริง ความรับผิดทางละเมิด		<input type="checkbox"/> บันทึกว่ากล่าวตักเตือนเป็นลายลักษณ์ อักษร
<input type="checkbox"/> สัญญารับสภาพหนี้		
<input type="checkbox"/> คำสั่งให้ชดใช้ค่าสินไหมทดแทน		
<input type="checkbox"/> อื่น ๆ (ระบุ)	<input type="checkbox"/> อื่น ๆ (ระบุ)	<input type="checkbox"/> อื่น ๆ (ระบุ)

*** โปรดทำเครื่องหมาย ในช่องรายการเอกสารประกอบการรายงานตามแบบ สปน. ๑ และแบบ สปน. ๒
และจัดส่งบัญชีรายการเอกสารฉบับนี้มาพร้อมกับรายการเอกสารประกอบการรายงานตามแบบดังกล่าวด้วย

ที่ มท ๐๘๐๘.๔/ว ๓๗๕(๑๒)



กรมส่งเสริมการปกครองท้องถิ่น
ถนนนครราชสีมา เขตดุสิต กทม. ๑๐๓๐๐

๒๒ กันยายน ๒๕๖๖

เรื่อง ชักซ้อมแนวทางปฏิบัติในการบันทึกบัญชีขององค์กรปกครองส่วนท้องถิ่น

เรียน ผู้ว่าราชการจังหวัด ทุกจังหวัด

- อ้างถึง ๑. หนังสือกรมส่งเสริมการปกครองท้องถิ่น ที่ มท ๐๘๐๘.๔/ว ๒๖๐๘ ลงวันที่ ๒๘ สิงหาคม ๒๕๖๓
๒. หนังสือกรมส่งเสริมการปกครองท้องถิ่น ที่ มท ๐๘๐๘.๔/ว ๓๙๕๖ ลงวันที่ ๒๓ ธันวาคม ๒๕๖๓
๓. หนังสือกรมส่งเสริมการปกครองท้องถิ่น ที่ มท ๐๘๐๘.๔/ว ๑๑๐๙ ลงวันที่ ๓๑ พฤษภาคม ๒๕๖๔
๔. หนังสือกรมส่งเสริมการปกครองท้องถิ่น ที่ มท ๐๘๐๘.๔/ว ๑๒๙๔ ลงวันที่ ๕ พฤษภาคม ๒๕๖๕
๕. หนังสือกรมส่งเสริมการปกครองท้องถิ่น ที่ มท ๐๘๐๘.๔/ว ๓๐๖๒ ลงวันที่ ๒๐ กรกฎาคม ๒๕๖๖

สิ่งที่ส่งมาด้วย ผังบัญชีและแนวทางการบันทึกบัญชีขององค์กรปกครองส่วนท้องถิ่น

ฉบับปรับปรุง ปี ๒๕๖๖

จำนวน ๑ ชุด

ตามที่ กรมส่งเสริมการปกครองท้องถิ่นกำหนดให้องค์กรปกครองส่วนท้องถิ่นและหน่วยงานภายใต้สังกัดขององค์กรปกครองส่วนท้องถิ่นบันทึกบัญชีและจัดทำรายงานการเงินโดยใช้ผังบัญชีมาตรฐานที่ใช้ในระบบบัญชีคอมพิวเตอร์ขององค์กรปกครองส่วนท้องถิ่น (e-LAAS) ตามแนวทางคู่มือการบันทึกบัญชีในระบบบัญชีคอมพิวเตอร์ขององค์กรปกครองส่วนท้องถิ่น (e-LAAS) ให้สอดคล้องกับมาตรฐานการบัญชีภาครัฐและนโยบายการบัญชีภาครัฐ ตั้งแต่ปีงบประมาณ พ.ศ. ๒๕๖๔ เป็นต้นไป นั้น

กรมส่งเสริมการปกครองท้องถิ่นพิจารณาแล้วเห็นว่า เพื่อให้องค์กรปกครองส่วนท้องถิ่นสามารถบันทึกบัญชีและจัดทำรายงานการเงินให้สอดคล้องกับมาตรฐานการบัญชีภาครัฐและนโยบายการบัญชีภาครัฐ จึงได้ปรับปรุงผังบัญชีและกำหนดแนวทางการบันทึกบัญชีกรณีบูรณาการองค์กรปกครองส่วนท้องถิ่น และยุบเลิกกิจการของหน่วยงานภายใต้สังกัดใหม่ พร้อมทั้งยกเลิกผังบัญชี และแนวทางการบันทึกบัญชีตามหนังสือที่อ้างถึง ทั้งนี้ ให้ใช้ผังบัญชีและแนวทางการบันทึกบัญชีขององค์กรปกครองส่วนท้องถิ่น ฉบับปรับปรุง ปี ๒๕๖๖ ตามสิ่งที่ส่งมาด้วย ซึ่งสามารถดาวน์โหลดได้ตาม QR Code ท้ายหนังสือฉบับนี้ จึงขอความร่วมมือให้จังหวัดแจ้งองค์กรปกครองส่วนท้องถิ่นทราบและถือปฏิบัติต่อไป

จึงเรียนมาเพื่อโปรดพิจารณา

ขอแสดงความนับถือ

(นายเอกวิทย์ มีเพ็ชร)

รองอธิบดี ปฏิบัติราชการแทน

อธิบดีกรมส่งเสริมการปกครองท้องถิ่น

สำนักบริหารการคลังท้องถิ่น

กลุ่มงานพัฒนาระบบบัญชีท้องถิ่น

โทร. ๐-๒๒๕๑-๙๐๐๐ ต่อ ๑๖๐๗

ไปรษณีย์อิเล็กทรอนิกส์ saraban@dla.go.th

ผู้ประสานงาน นางสาวนันทน์ภัส พรหมศรี โทร. ๐๙-๙๑๖๕-๕๐๓๗



นโยบายการบัญชีสำหรับองค์กรปกครองส่วนท้องถิ่น

เพื่อให้องค์กรปกครองส่วนท้องถิ่นสามารถบันทึกบัญชีและจัดทำรายงานการเงินในระบบบัญชีคอมพิวเตอร์ขององค์กรปกครองส่วนท้องถิ่น (e-LAAS) ตลอดจนจัดทำรายงานการเงินให้เป็นมาตรฐานเดียวกันทั่วประเทศ จึงได้กำหนดนโยบายการบัญชีสำหรับองค์กรปกครองส่วนท้องถิ่น ดังนี้

๑. บรรดาแบบบัญชี และทะเบียน ให้ใช้รูปแบบเอกสารตามระบบบัญชีคอมพิวเตอร์ขององค์กรปกครองส่วนท้องถิ่น (e-LAAS)

๒. วิธีการบันทึกบัญชีเกี่ยวกับสินค้าและวัสดุคงเหลือ

๒.๑ ให้องค์กรปกครองส่วนท้องถิ่นวัดมูลค่าวัสดุคงเหลือด้วยวิธีเข้าก่อนออกก่อน (FIFO) โดยพิจารณาถึงความเหมาะสมในการบันทึกบัญชี และสามารถเลือกวิธีการบันทึกบัญชีได้อย่างใดอย่างหนึ่ง ดังนี้

๑) วิธีที่ ๑ บันทึกเป็นค่าใช้จ่ายเมื่อจัดทำใบผ่านรายการตั้งหนี้ และตรวจนับเป็นสินค้าและวัสดุคงเหลือเมื่อสิ้นปีงบประมาณ

๒) วิธีที่ ๒ บันทึกเป็นสินค้าและวัสดุคงเหลือและตัดเป็นค่าใช้จ่ายทุกสิ้นเดือนที่มีรายการเบิกสินค้าและวัสดุคงเหลือไปใช้

๒.๒ วัสดุที่ซื้อเข้ามาโดยมีวัตถุประสงค์เพื่อการบริจาคม ให้บันทึกการซื้อวัสดุนั้นเป็นสินค้าเพื่อการบริจาคม และเมื่อได้บริจาคมวัสดุนั้นให้ตัดเป็นค่าใช้จ่ายโดยใช้ราคาทุนด้วยวิธีเข้าก่อนออกก่อน (FIFO)

๓. การประมาณค่าเผื่อหนี้สงสัยจะสูญ

กรณีที่องค์กรปกครองส่วนท้องถิ่นตั้งประมาณการค่าเผื่อหนี้สงสัยจะสูญ ให้คำนวณเป็นร้อยละของยอดลูกหนี้ ดังนี้

จำนวนค้างชำระ (ปี)	ร้อยละที่ใช้คำนวณค่าเผื่อหนี้สงสัยจะสูญ
ปีที่ ๒	๒๐
ปีที่ ๓ - ๕	๕๐
ปีที่ ๕ ขึ้นไป	๑๐๐

๔. การคำนวณค่าเสื่อมราคาสินทรัพย์โดยวิธีเส้นตรง ค่าเสื่อมราคาประจำปีจากราคาทุนของสินทรัพย์/อายุการใช้งานของสินทรัพย์ การคำนวณค่าเสื่อมราคาสินทรัพย์ตั้งแต่ปีงบประมาณ พ.ศ. ๒๕๖๔ เป็นต้นไป ระบบบัญชีคอมพิวเตอร์ขององค์กรปกครองส่วนท้องถิ่น (e-LAAS) จะใช้การคำนวณค่าเสื่อมราคาเป็นรายวัน โดยนับจำนวนวันตามปีงบประมาณ และใช้วันที่ตรวจรับพัสดุงวดสุดท้ายในการเริ่มคำนวณค่าเสื่อมราคา เช่น ตรวจรับพัสดุงวดสุดท้าย เมื่อวันที่ ๑๒ ตุลาคม ๒๕๖๓ ระบบบัญชีคอมพิวเตอร์ขององค์กรปกครองส่วนท้องถิ่น (e-LAAS) จะคำนวณค่าเสื่อมราคาประจำปีงบประมาณ พ.ศ. ๒๕๖๔ ตั้งแต่วันที่ ๑๒ ตุลาคม ๒๕๖๓ ถึงวันที่ ๓๐ กันยายน ๒๕๖๔ รวมเป็น ๓๕๔ วัน

๕. การบันทึกดอกเบี้ยจ่ายที่เกิดจากการกู้ยืม ให้องค์กรปกครองส่วนท้องถิ่นบันทึกดอกเบี้ยที่เกิดจากการกู้ยืมเป็นค่าใช้จ่ายในงวดบัญชีที่เกิดค่าใช้จ่ายนั้น โดยไม่คำนึงถึงวัตถุประสงค์ของการกู้ยืม

๖. การบันทึกบัญชีของหน่วยงานภายใต้สังกัดขององค์กรปกครองส่วนท้องถิ่น ตลอดจนการจัดทำงบการเงินรวมขององค์กรปกครองส่วนท้องถิ่น ให้หน่วยงานภายใต้สังกัดขององค์กรปกครองส่วนท้องถิ่นทุกประเภทใช้ผังบัญชีมาตรฐานที่ใช้ในระบบบัญชีคอมพิวเตอร์ขององค์กรปกครองส่วนท้องถิ่น (e-LAAS) เพื่อจัดทำบัญชี ตามแนวทางคู่มือการบันทึกบัญชีในระบบบัญชีคอมพิวเตอร์ขององค์กรปกครองส่วนท้องถิ่น (e-LAAS) และปรับปรุงบัญชีประจำปีงบประมาณ พร้อมส่งบททดลองหลังปรับปรุงก่อนการปิดบัญชี และรายละเอียดประกอบให้องค์กรปกครองส่วนท้องถิ่นโดยเร็ว เพื่อจัดทำงบการเงินรวมขององค์กรปกครองส่วนท้องถิ่น

การยกยอดสินทรัพย์และคำนวณค่าเสื่อมราคาสินทรัพย์ก่อนปี พ.ศ. ๒๕๖๔

การยกยอดสินทรัพย์และคำนวณค่าเสื่อมราคาสินทรัพย์ก่อนปี พ.ศ. ๒๕๖๔ จะเป็นสินทรัพย์ตามหลักเกณฑ์ ดังนี้

๑. ครุภัณฑ์ที่ได้มาตั้งแต่ปีงบประมาณ พ.ศ. ๒๕๖๐ เป็นต้นไป
๒. อาคาร และอุปกรณ์ ฯลฯ ยังไม่หมดอายุการใช้งาน ณ วันที่ ๓๐ กันยายน ๒๕๖๑
๓. ที่ดิน ไม่มีการคำนวณค่าเสื่อมราคา
๔. สินทรัพย์ตามข้อ ๑. และ ๒. ต้องมีมูลค่าไม่ต่ำกว่า ๑๐,๐๐๐ บาท
๕. ค่าเสื่อมราคาโดยนับอายุการใช้งานของสินทรัพย์ ดังนี้
 - ๕.๑ กรณีสินทรัพย์ได้มาก่อนวันที่ ๑๕ ของเดือน ให้นับเป็น ๑ เดือน
 - ๕.๒ กรณีสินทรัพย์ได้หลังก่อนวันที่ ๑๕ ของเดือน ให้ปิดเศษทิ้ง
๖. ระบบจะบันทึกรายการสินทรัพย์ที่ยกยอดในปี พ.ศ. ๒๕๖๔ ดังนี้

เดบิต ที่ดิน

อาคาร

ครุภัณฑ์ (ระบุประเภท)

สินทรัพย์โครงสร้างพื้นฐานอื่น

ฯลฯ

เงินสะสม (กรณีเกิดผลต่างด้าน เดบิต)

เครดิต ค่าเสื่อมราคาสะสม (ระบุประเภท)

เงินสะสม (กรณีเกิดผลต่างด้าน เครดิต)

ทั้งนี้ สินทรัพย์ที่ไม่เข้าเกณฑ์ดังกล่าว จะไม่ถูกบันทึกบัญชีเป็นสินทรัพย์ แต่จะต้องบันทึกไว้ในทะเบียนคุมสินทรัพย์

คู่มือวิธีการบันทึกบัญชี
ในระบบบัญชีคอมพิวเตอร์
ขององค์กรปกครองส่วนท้องถิ่น
(e-LAAS)

คู่มือวิธีการบันทึกบัญชีในระบบบัญชีคอมพิวเตอร์ขององค์กรปกครองส่วนท้องถิ่น (e-LAAS)

ลำดับ ที่	ขั้นตอน	เอกสารประกอบการบันทึก รายการบัญชี	วิธีการบันทึกรายการบัญชี
1	<p>การรับเงิน</p> <p>การรับเงินรายได้จัดเก็บเองขององค์กรปกครองส่วนท้องถิ่นระหว่างปีงบประมาณ เมื่อได้รับเงินรายได้ในแต่ละวัน</p>	<p>เอกสารประกอบการบันทึก รายการบัญชี</p> <ul style="list-style-type: none"> - สำเนาใบเสร็จรับเงิน/หลักฐาน การรับเงิน - ใบนำส่งเงิน - ใบสำคัญสรุปใบนำส่งเงิน - ใบผ่านรายการรับ 	<p>เดบิต</p> <p>เงินสดในมือ (กรณียังไม่ได้นำเงินฝากธนาคารในวันทำการนั้น)</p> <p>เงินฝากที่สถาบันการเงิน (ระบุประเภทบัญชีเงินฝาก)</p> <p>ปรับมูลค่ารายได้ค่าภาษี</p> <p>เครดิต รายได้ (ระบุประเภท)</p> <p>เงินรับฝาก (ระบุประเภท)</p>
	<p>เมื่อนำเงินสดฝากธนาคารในวันทำการถัดไป</p>	<ul style="list-style-type: none"> - สำเนาใบนำฝากธนาคาร - ใบสำคัญสรุปใบนำส่งเงิน - ใบผ่านรายการรับ 	<p>เดบิต</p> <p>เงินฝากที่สถาบันการเงิน (ระบุประเภทบัญชีเงินฝาก)</p> <p>เครดิต เงินสดในมือ</p>
	<p>การรับชำระเงินจากลูกหนี้รายได้ต่าง ๆ เมื่อได้รับเงินจากลูกหนี้ในแต่ละวัน</p>	<ul style="list-style-type: none"> - สำเนาใบเสร็จรับเงิน/หลักฐาน การรับเงิน - ใบนำส่งเงิน - ใบสำคัญสรุปใบนำส่งเงิน - ใบผ่านรายการรับ 	<p>เดบิต</p> <p>เงินสดในมือ (กรณียังไม่ได้นำเงินฝากธนาคารในวันทำการนั้น)</p> <p>เงินฝากที่สถาบันการเงิน (ระบุประเภทบัญชีเงินฝาก)</p> <p>เครดิต ลูกหนี้ - ภาษีโรงเรือนและที่ดิน</p> <p>ลูกหนี้ - ภาษีบำรุงท้องที่</p> <p>ลูกหนี้ - ภาษีป้าย</p> <p>ลูกหนี้ - ภาษีที่ดินและสิ่งปลูกสร้าง</p> <p>ลูกหนี้ค่าสินค้าและบริการ - ระบุประเภท</p> <p>เงินรับฝากค่าใช้จ่ายในการจัดเก็บภาษีบำรุงท้องที่ 5%</p> <p>เงินรับฝากส่วนลดในการจัดเก็บภาษีบำรุงท้องที่ 6%</p>

คู่มือวิธีการบันทึกบัญชีในระบบบัญชีคอมพิวเตอร์ขององค์กรปกครองส่วนท้องถิ่น (e-LAAS)

ลำดับ ที่	ขั้นตอน	เอกสารประกอบงบการเงิน รายการบัญชี	วิธีการบันทึกรายการบัญชี
	เมื่อนำเงินสดฝากธนาคารในวันทำการถัดไป	<ul style="list-style-type: none"> - สำเนาใบนำฝากธนาคาร - ใบสำคัญสรุปใบนำส่งเงิน - ใบผ่านรายการรับ 	เดบิต เงินฝากที่สถาบันการเงิน (ระบุประเภทบัญชีเงินฝาก) เครดิต เงินสดในมือ
2	การรับเงินรายได้ที่รัฐบาลเก็บแล้วจัดสรรให้แก่องค์กรปกครองส่วนท้องถิ่นระหว่างปีงบประมาณ เมื่อได้รับเงินโอนเข้าบัญชีเงินฝากธนาคาร	<ul style="list-style-type: none"> - หลักฐานการรับโอนเงินหรือการนำฝาก/หนังสือการแจ้งจัดสรร - สำเนาใบเสร็จรับเงิน/หลักฐานการรับเงิน - ใบนำส่งเงิน - ใบสำคัญสรุปใบนำส่งเงิน - ใบผ่านรายการรับ 	เดบิต เงินฝากที่สถาบันการเงิน (ระบุประเภทบัญชีเงินฝาก) เครดิต รายได้ (ระบุประเภท)
3	การรับเงินอุดหนุนทั่วไป (1) กรณีรับเงินเข้าบัญชีเงินฝากธนาคาร	<ul style="list-style-type: none"> - หลักฐานการรับโอนเงินหรือการนำฝาก/หนังสือการแจ้งจัดสรร - สำเนาใบเสร็จรับเงิน/หลักฐานการรับเงิน - ใบนำส่งเงิน - ใบสำคัญสรุปใบนำส่งเงิน - ใบผ่านรายการรับ 	เดบิต เงินฝากที่สถาบันการเงิน (ระบุประเภทบัญชีเงินฝาก) เครดิต รายได้เงินอุดหนุนทั่วไปตามอำนาจหน้าที่และภารกิจถ่ายโอน

คู่มือวิธีการบันทึกบัญชีในระบบบัญชีคอมพิวเตอร์ขององค์กรปกครองส่วนท้องถิ่น (e-LAAS)

ลำดับที่	ขั้นตอน	เอกสารประกอบฉบับที่ก รายการบัญชี	วิธีการบันทึกรายการบัญชี
	(2) กรณีกรมบัญชีกลางทำหน้าที่ในการจ่ายเงินให้แก่ผู้มีสิทธิรับเงินแทนองค์กรปกครองส่วนท้องถิ่น	<ul style="list-style-type: none"> - หลักฐานการจ่ายเงิน - ใบผ่านรายการรับ - ใบผ่านรายการจ่าย 	<p>เดบิต</p> <p>เงินฝากกระทรวงการคลัง เครดิต รายได้เงินอุดหนุนทั่วไปตามอำนาจหน้าที่และภารกิจถ่ายโอน</p> <p>เดบิต</p> <p>ค่าใช้จ่าย (ระบุประเภท) เครดิต เงินฝากกระทรวงการคลัง</p>
4	<p>การรับเงินอุดหนุนระบุวัตถุประสงค์/เฉพาะกิจเมื่อได้รับแจ้งการจัดสรรเงินอุดหนุนระบุวัตถุประสงค์/เฉพาะกิจ</p> <p>เมื่อได้รับเงินอุดหนุนระบุวัตถุประสงค์/เฉพาะกิจ</p> <p>(1) เงินอุดหนุนทั่วไปที่มีต้องจัดทำงบประมาณรายจ่ายประจำปี</p>	<ul style="list-style-type: none"> - หนังสือแจ้งการจัดสรรเงิน - รายการเคลื่อนไหวเงินฝากธนาคาร - สำเนาใบเสร็จรับเงิน/หลักฐานการรับเงิน - ใบนำส่งเงิน - ใบสำคัญสรุปใบนำส่งเงิน - ใบผ่านรายการรับ 	<p>ไม่บันทึกบัญชี</p> <p>เดบิต</p> <p>เงินฝากที่สถาบันการเงิน (ระบุประเภทบัญชีเงินฝาก) เครดิต รายได้ค่ารับจากรัฐบาล (กรณีทอดรองจ่ายโดยที่ยังไม่ได้รับเงิน) รายได้เงินอุดหนุนจากรัฐบาลล่วงหน้า (กรณีได้รับเงินล่วงหน้า)</p>

คู่มือวิธีการบันทึกบัญชีในระบบบัญชีคอมพิวเตอร์ขององค์กรปกครองส่วนท้องถิ่น (e-LAAS)

ลำดับ ที่	ขั้นตอน	เอกสารประกอบฉบับที่ รายการบัญชี	วิธีการบันทึกรายการบัญชี
(2)	เงินอุดหนุนเพื่อเป็นเงินรางวัลสำหรับองค์กรปกครองส่วนท้องถิ่นที่มีการบริหารจัดการที่ดี	<ul style="list-style-type: none"> - รายการเคลื่อนไหวเงินฝากธนาคาร - สำเนาใบเสร็จรับเงิน/หลักฐานการรับเงิน - ใบนำส่งเงิน - ใบสำคัญสรุปใบนำส่งเงิน - ใบผ่านรายการรับ 	<p>เดบิต</p> <p>เงินฝากที่สถาบันการเงิน (ระบุประเภทบัญชีเงินฝาก) เครดิต รายได้เงินอุดหนุนจากรัฐบาลรับล่วงหน้า</p>
(3)	เงินอุดหนุนเฉพาะกิจ	<ul style="list-style-type: none"> - สำเนาใบเสร็จรับเงิน/หลักฐานการรับเงิน - ใบนำส่งเงิน - ใบสำคัญสรุปใบนำส่งเงิน - ใบผ่านรายการรับ 	<p>เดบิต</p> <p>เงินฝากที่สถาบันการเงิน (ระบุประเภทบัญชีเงินฝาก) พักภาษีหัก ณ ที่จ่าย พักค่าปรับ เครดิต รายได้ค่าจ้างจากรัฐบาล รายได้เงินอุดหนุนจากรัฐบาลรับล่วงหน้า (เงินจ่ายล่วงหน้า)</p>
(3.2)	กรณีกรมบัญชีกลางทำหน้าที่ในการจ่ายเงินให้แก่ผู้มีสิทธิแทนองค์กรปกครองส่วนท้องถิ่น	<ul style="list-style-type: none"> - รายงานแสดงการเคลื่อนไหวเงินฝากกระทรวงการคลัง - ใบผ่านรายการรับ 	<p>เดบิต</p> <p>เงินฝากกระทรวงการคลัง พักภาษีหัก ณ ที่จ่าย พักค่าปรับ เครดิต รายได้ค่าจ้างจากรัฐบาล รายได้เงินอุดหนุนจากรัฐบาลรับล่วงหน้า (เงินจ่ายล่วงหน้า)</p>

คู่มือวิธีการบันทึกบัญชีในระบบบัญชีคอมพิวเตอร์ขององค์กรปกครองส่วนท้องถิ่น (e-LAAS)

ลำดับ ที่	ขั้นตอน	เอกสารประกอบการทำงาน รายการบัญชี	วิธีการบันทึกรายการบัญชี
5	การรับเงินรายได้อื่นล่วงหน้า เมื่อได้รับเงินรายได้ล่วงหน้า	<ul style="list-style-type: none"> - สำเนาใบเสร็จรับเงิน - ใบนำส่งเงิน - ใบสำคัญสรุบบินำส่งเงิน - ใบผ่านรายการรับ 	<p>เดบิต</p> <p>เงินสดในมือ (กรณียังไม่ได้นำเงินฝากธนาคารในวันทำการนั้น)</p> <p>เงินฝากที่สถาบันการเงิน (ระบุประเภทบัญชีเงินฝาก)</p> <p>เครดิต</p> <p>รายได้ค่าสินค้าและบริการรับล่วงหน้า</p> <p>รายได้ค่าภาษีรับล่วงหน้า</p>
6	การรับเงินรับฝาก เมื่อได้รับเงินรับฝาก	<ul style="list-style-type: none"> - สำเนาใบนำฝากธนาคาร - ใบสำคัญสรุบบินำส่งเงิน - ใบผ่านรายการรับ 	<p>เดบิต</p> <p>เงินฝากที่สถาบันการเงิน (ระบุประเภทบัญชีเงินฝาก)</p> <p>เครดิต</p> <p>เงินสดในมือ</p>
	การรับเงินรับฝาก เมื่อได้รับเงินรับฝาก	<ul style="list-style-type: none"> - สำเนาใบเสร็จรับเงิน - ใบนำส่งเงิน - ใบสำคัญสรุบบินำส่งเงิน - ใบผ่านรายการรับ - ทะเบียนคุมเงินรับฝาก 	<p>เดบิต</p> <p>เงินสดในมือ (กรณียังไม่ได้นำเงินฝากธนาคารในวันทำการนั้น)</p> <p>เงินฝากที่สถาบันการเงิน (ระบุประเภทบัญชีเงินฝาก)</p> <p>เครดิต</p> <p>เงินประกัน (ระบุประเภท)</p> <p>เงินรับฝาก (ระบุประเภท)</p>
	การรับเงินรับฝาก เมื่อได้รับเงินรับฝาก	<ul style="list-style-type: none"> - สำเนาใบนำฝากธนาคาร - ใบสำคัญสรุบบินำส่งเงิน - ใบผ่านรายการรับ 	<p>เดบิต</p> <p>เงินฝากที่สถาบันการเงิน (ระบุประเภทบัญชีเงินฝาก)</p> <p>เครดิต</p> <p>เงินสดในมือ</p>

หมายเหตุ การรับเงินหลักประกันสัญญาหรือเงินอื่นใดที่มีระยะเวลาที่กำหนดค่าคืน การบันทึกบัญชีต้องพิจารณาเรื่องการทำนัดสินทรัพย์หรือหนี้สินว่าเป็นระยะสั้นหรือระยะยาวด้วย

คู่มือวิธีการบันทึกบัญชีในระบบบัญชีคอมพิวเตอร์ขององค์กรปกครองส่วนท้องถิ่น (e-LAAS)

ลำดับ ที่	ขั้นตอน	เอกสารประกอบการบันทึก รายการบัญชี	วิธีการบันทึกรายการบัญชี
7	<p>การรับเงินที่ยังไม่ทราบว่าเป็นเงินประเภทใด เมื่อได้รับเงินโอนเข้าบัญชีเงินฝากธนาคาร</p> <p>เมื่อทราบว่าเงินประเภทใดในเชิงประมาณ</p> <p>เมื่อทราบว่าเงินประเภทใดข้ามเป็นประมาณ</p>	<p>เอกสารสมุดบัญชีเงินฝากธนาคาร/ รายการเคลื่อนไหวเงินฝากธนาคาร</p> <ul style="list-style-type: none"> - ไปผ่านรายการบัญชีทั่วไป - หลักฐานการโอนเงิน - สำเนาใบเสร็จรับเงิน/หลักฐาน การรับเงิน - ใบนำส่งเงิน - ใบสำคัญสรุปใบนำส่งเงิน - ใบผ่านรายการรับ - หลักฐานการโอนเงิน - สำเนาใบเสร็จรับเงิน/หลักฐาน การรับเงิน - ใบนำส่งเงิน - ใบสำคัญสรุปใบนำส่งเงิน - ใบผ่านรายการรับ 	<p>เดบิต</p> <p>เงินฝากที่สถาบันการเงิน (ระบุประเภทบัญชีเงินฝาก) เครดิต เงินรอตรวจสอบ</p> <p>เดบิต</p> <p>เงินรอตรวจสอบ เครดิต รายได้ (ระบุประเภท) เงินรับฝาก (ระบุประเภท)</p> <p>เดบิต</p> <p>เงินรอตรวจสอบ เครดิต เงินสะสม</p>

คู่มือวิธีการบันทึกบัญชีในระบบบัญชีคอมพิวเตอร์ขององค์การปกครองส่วนท้องถิ่น (e-LAAS)

ลำดับ ที่	ขั้นตอน	เอกสารประกอบการบันทึก รายการบัญชี	วิธีการบันทึกรายการบัญชี
1	การจ่ายเงิน		
1.1	การจ่ายจากเงินงบประมาณรายจ่ายประจำปี เงินกันรายจ่ายของปีงบประมาณที่ล่วงมา กรณีจ่ายเงินแบบไม่มีการก่องหนผู้ก่ง เมื่อจัดทำฎีกาและตรวจรับฎีกา	<ul style="list-style-type: none"> - ฎีกาและเอกสารประกอบ - ใบผ่านรายการตั้งหนี้ - ทะเบียนรายจ่าย 	<p>เดบิต</p> <ul style="list-style-type: none"> สินทรัพย์ (ระบุประเภท) ค่าใช้จ่าย (ระบุประเภท) เครดิต ใบสำคัญค้ำจ่ายอื่น
	เมื่อบันทึกการจ่ายเช็ค	<ul style="list-style-type: none"> - รายงานการจัดทำเช็ค/ใบถอน - หนังสือรับรองการหัก ฌ ที่จ่าย - หลักฐานการจ่ายเงิน - สำเนาใบเสร็จรับเงิน - ใบนำส่งเงิน - ใบสำคัญสรุปี้นำส่งเงิน - ใบผ่านรายการจ่าย - ทะเบียนรายจ่าย - ทะเบียนคุมเงินรับฝาก 	<p>เดบิต</p> <ul style="list-style-type: none"> ใบสำคัญค้ำจ่ายอื่น เครดิต เงินฝากที่สถาบันการเงิน (ระบุประเภทบัญชีเงินฝาก) ภาษีหัก ฌ ที่จ่ายรอนำส่ง (ระบุประเภท) เงินรับฝาก (ระบุประเภท) รายได้ค่าปรับการผิดสัญญา (ถ้ามี)
1.2	กรณีจ่ายเงินแบบมีการก่องหนผู้ก่ง เมื่อขออนุมัติจัดซื้อจัดจ้าง	<ul style="list-style-type: none"> - เอกสารขอซื้อของจ้าง - สัญญาซื้อ/จ้าง - ทะเบียนรายจ่าย 	ไม่บันทึกบัญชี

คู่มือวิธีการบันทึกบัญชีในระบบบัญชีคอมพิวเตอร์ขององค์กรปกครองส่วนท้องถิ่น (e-LAAS)

ลำดับ ที่	ขั้นตอน	เอกสารประกอบการบันทึก รายการบัญชี	วิธีการบันทึกรายการบัญชี
	เมื่อจัดทำฎีกาและตรวจรับฎีกากรณีมีการจ่ายเงิน ล่วงหน้า	<ul style="list-style-type: none"> - ฎีกาและเอกสารประกอบ - ใบผ่านรายการตั้งหนี้ 	<p>เดบิต เงินจ่ายล่วงหน้า</p> <p>เครดิต เจ้าหนี้การค้า - หน่วยงานภาครัฐ เจ้าหนี้การค้า - บุคคลภายนอก</p>
	เมื่อบันทึกการจ่ายเช็ค กรณีจ่ายเงินล่วงหน้า	<ul style="list-style-type: none"> - รายงานการจัดทำเช็ค/ใบถอน - หนังสือรับรองการหัก ณ ที่จ่าย - หลักฐานการจ่ายเงิน - สำเนาใบเสร็จรับเงิน - ใบนำส่งเงิน - ใบสำคัญสุรุไปใบนำส่งเงิน - ใบผ่านรายการจ่าย - ทะเบียนรายจ่าย 	<p>เดบิต เจ้าหนี้การค้า - หน่วยงานภาครัฐ เจ้าหนี้การค้า - บุคคลภายนอก</p> <p>เครดิต เงินฝากที่สถาบันการเงิน (ระบุประเภทบัญชีเงินฝาก) ภาษีหัก ณ ที่จ่ายรอ นำส่ง (ระบุประเภท)</p>
	เมื่อตรวจรับพัสดุกรณีตรวจรับพัสดุตามงวดงาน	<ul style="list-style-type: none"> - หลักฐานการส่งมอบพัสดุ - ใบตรวจรับพัสดุ - ใบผ่านรายการตั้งหนี้ 	<p>เดบิต พักครุภัณฑ์ (ระบุประเภท) งานระหว่างก่อสร้าง สินทรัพย์ (ระบุประเภท) ค่าใช้จ่าย (ระบุประเภท) เครดิต เจ้าหนี้การค้า - หน่วยงานภาครัฐ เจ้าหนี้การค้า - บุคคลภายนอก</p>
	เมื่อจัดทำฎีกาและตรวจรับฎีกากรณีจ่ายเงิน ตามงวดงาน		ไม่บันทึกบัญชี

คู่มือวิธีการบันทึกบัญชีในระบบบัญชีคอมพิวเตอร์ขององค์กรปกครองส่วนท้องถิ่น (e-LAAS)

ลำดับ ที่	ขั้นตอน	เอกสารประกอบการบันทึก รายการบัญชี	วิธีการบันทึกรายการบัญชี
	เมื่อบันทึกการจ่ายเช็ค	<ul style="list-style-type: none"> - รายงานการจัดทำเช็ค/ใบถอน - หนังสือรับรองการหัก ณ ที่จ่าย - หลักฐานการจ่ายเงิน - สำเนาใบเสร็จรับเงิน - ใบนำส่งเงิน - ใบสำคัญสุรูปใบนำส่งเงิน - ใบผ่านรายการจ่าย - ทะเบียนรายจ่าย - ทะเบียนคุมเงินรับฝาก 	<p>เดบิต</p> <p>เจ้าหนี้การค้า - หน่วยงานภาครัฐ เจ้าหนี้การค้า - บุคคลภายนอก เงินประกันผลงาน (เมื่อจ่ายคืน) เครดิต เงินฝากที่สถาบันการเงิน (ระบุประเภทบัญชีเงินฝาก) เงินจ่ายล่วงหน้า ภาษีหัก ณ ที่จ่ายรอนำส่ง (ระบุประเภท) เงินประกันผลงาน รายได้ค่าบริการผลิตสัญญา (ถ้ามี)</p>
2	การจ่ายจากเงินสะสม และเงินสำรองเงินสะสม		
2.1	กรณีจ่ายเงินแบบไม่มีการก่อหนี้ผูกพัน	<ul style="list-style-type: none"> - ฎีกาและเอกสารประกอบ - ใบผ่านรายการตั้งหนี้ - ทะเบียนรายจ่าย 	<p>เดบิต</p> <p>สินทรัพย์ (ระบุประเภท) (กรณีจ่ายแล้วได้มาซึ่งสินทรัพย์) เงินสะสม (กรณีจ่ายเป็นค่าใช้จ่าย) เงินทุนสำรองเงินสะสม (กรณีจ่ายเป็นค่าใช้จ่าย) เครดิต ใบสำคัญค้ำจ่ายอื่น</p>
	เมื่อจัดทำฎีกาและตรวจรับฎีกา		

คู่มือวิธีการบันทึกบัญชีในระบบบัญชีคอมพิวเตอร์ขององค์กรปกครองส่วนท้องถิ่น (e-LAAS)

ลำดับ ที่	ขั้นตอน	เอกสารประกอบการบันทึก รายการบัญชี	วิธีการบันทึกรายการบัญชี
	เมื่อบันทึกการจ่ายเช็ค	<ul style="list-style-type: none"> - รายงานการจัดทำเช็ค/ใบถอน - หนังสือรับรองการหัก ฅ ที่จ่าย - หลักฐานการจ่ายเงิน - สำเนาใบเสร็จรับเงิน - ใบนำส่งเงิน - ใบสำคัญสรุปใบนำส่งเงิน - ใบผ่านรายการจ่าย - ทะเบียนรายจ่าย - ทะเบียนคุมเงินรับฝาก 	เดบิต ใบสำคัญต่างจ่ายอื่น เครดิต เงินฝากที่สถาบันการเงิน (ระบุประเภทบัญชีเงินฝาก) ภาษีหัก ฅ ที่จ่ายรอนำส่ง (ระบุประเภท) เงินรับฝาก (ระบุประเภท) รายได้ค่าปรับการผิดสัญญา (ถ้ามี)
2.2	กรณีจ่ายเงินแบบมีการก่อหนี้ผูกพัน เมื่อขออนุมัติจัดซื้อจัดจ้าง	<ul style="list-style-type: none"> - เอกสารขอซื้อของจ้าง - สัญญาซื้อ/จ้าง - ทะเบียนรายจ่าย 	ไม่บันทึกบัญชี
	เมื่อจัดทำฎีกาและตรวจรับฎีกากรณีมีการจ่ายเงิน ล่วงหน้า	<ul style="list-style-type: none"> - ฎีกาและเอกสารประกอบ - ใบผ่านรายการตั้งหนี้ 	เดบิต เงินจ่ายล่วงหน้า เครดิต เจ้าหนี้การค้า - หน่วยงานภาครัฐ เจ้าหนี้การค้า - บุคคลภายนอก

คู่มือวิธีการบันทึกบัญชีในระบบบัญชีคอมพิวเตอร์ขององค์กรปกครองส่วนท้องถิ่น (e-LAAS)

ลำดับที่	ขั้นตอน	เอกสารประกอบการบันทึก รายการบัญชี	วิธีการบันทึกรายการบัญชี
	<p>๕ เมื่อบันทึกการจ่ายเช็ค กรณีจ่ายเงินล่วงหน้า</p>	<p>รายการบัญชี</p> <ul style="list-style-type: none"> - รายงานการจัดทำเช็ค/ใบถอน - หนังสือรับรองการหัก ณ ที่จ่าย - หลักฐานการจ่ายเงิน - สำเนาใบเสร็จรับเงิน - ใบนำส่งเงิน - ใบสำคัญสุรุ่ยใบนำส่งเงิน - ใบผ่านรายการจ่าย - ทะเบียนรายจ่าย 	<p>เดบิต</p> <p>เจ้าหนี้การค้า - หน่วยงานภาครัฐ เจ้าหนี้การค้า - บุคคลภายนอก เครดิต เงินฝากที่สถาบันการเงิน (ระบุประเภทบัญชีเงินฝาก) ภาษีหัก ณ ที่จ่ายรอนำส่ง (ระบุประเภท)</p>
	<p>เมื่อตรวจรับพัสดุกรณีตรวจรับพัสดุตามวงงาน</p>	<ul style="list-style-type: none"> - หลักฐานการส่งมอบพัสดุ - ใบตรวจรับพัสดุ - ใบผ่านรายการตั้งหนี้ 	<p>เดบิต</p> <p>พัสดุภัณฑ์ (ระบุประเภท) (กรณีจ่ายแล้วได้มาซึ่งสินทรัพย์) งานระหว่างก่อสร้าง (กรณีจ่ายแล้วได้มาซึ่งสินทรัพย์) สินทรัพย์ (ระบุประเภท) (กรณีจ่ายแล้วได้มาซึ่งสินทรัพย์) เงินสะสม (กรณีจ่ายเป็นค่าใช้จ่าย) เงินทุนสำรองเงินสะสม (กรณีจ่ายเป็นค่าใช้จ่าย) เครดิต เจ้าหนี้การค้า - หน่วยงานภาครัฐ เจ้าหนี้การค้า - บุคคลภายนอก</p>
	<p>เมื่อจัดทำฎีกาและตรวจรับฎีกากรณีจ่ายเงินตามวงงาน</p>		<p>ไม่บันทึกบัญชี</p>

คู่มือวิธีการบันทึกบัญชีในระบบบัญชีคอมพิวเตอร์ขององค์กรปกครองส่วนท้องถิ่น (e-LAAS)

ลำดับ ที่	ขั้นตอน	เอกสารประกอบการทำงาน รายการบัญชี	วิธีการบันทึกรายการบัญชี
	เมื่อบันทึกการจ่ายเช็ค	<ul style="list-style-type: none"> - รายงานการจัดทำเช็ค/ใบถอน - หนังสือรับรองการหัก ณ ที่จ่าย - หลักฐานการจ่ายเงิน - สำเนาใบเสร็จรับเงิน - ใบนำส่งเงิน - ใบสำคัญสุรุ่ยใบนำส่งเงิน - ใบผ่านรายการจ่าย - ทะเบียนรายจ่าย - ทะเบียนคุมเงินรับฝาก 	<p>เดบิต</p> <ul style="list-style-type: none"> เจ้าหนี้การค้า - หน่วยงานภาครัฐ เจ้าหนี้การค้า - บุคคลภายนอก เงินประกันผลงาน (เมื่อจ่ายคืน) เครดิต เงินฝากที่สถาบันการเงิน (ระบุประเภทบัญชีเงินฝาก) เงินจ่ายล่วงหน้า ภาษีหัก ณ ที่จ่ายรอนำส่ง (ระบุประเภท) เงินประกันผลงาน รายได้ค่าปรับการผิดสัญญา (ถ้ามี)
3	การจ่ายจากเงินอุดหนุนระบุวัตถุประสงค์/เฉพาะกิจ	<ul style="list-style-type: none"> - รายงานแสดงการเคลื่อนไหวเงินฝาก กระทรวงการคลัง 	<p>เดบิต</p> <ul style="list-style-type: none"> เงินฝากกระทรวงการคลัง เครดิต รายได้เงินอุดหนุนทั่วไปที่รัฐกำหนดวัตถุประสงค์
3.1	กรณีจ่ายเงินแบบไม่มีการก่อหนี้ผูกพัน (1) กรณีกรมบัญชีกลางทำหน้าที่ในการจ่ายเงิน ให้แก่ผู้สิทธิแทนองค์กรปกครองส่วนท้องถิ่น	<ul style="list-style-type: none"> - หลักฐานการจ่ายเงิน - ใบผ่านรายการจ่าย - ใบผ่านรายการรับ - ทะเบียนรายจ่าย 	<p>เดบิต</p> <ul style="list-style-type: none"> ค่าใช้จ่าย (ระบุประเภท) เครดิต เงินฝากกระทรวงการคลัง

คู่มือวิธีการบันทึกบัญชีในระบบบัญชีคอมพิวเตอร์ขององค์การปกครองส่วนท้องถิ่น (e-LAAS)

ลำดับที่	ขั้นตอน	เอกสารประกอบการบันทึก รายการบัญชี	วิธีการบันทึกรายการบัญชี
(2)	กรณีองค์การปกครองส่วนท้องถิ่นดำเนินการเองจ่ายจากเงินอุดหนุนทั่วไปที่มีต้องจัดทำงบประมาณรายจ่ายประจำปี	- ฎีกาและเอกสารประกอบ - ใบผ่านรายการตั้งหนี้ - ทะเบียนรายจ่าย	เดบิต ค่าใช้จ่าย (ระบุประเภท) เครดิต ใบสำคัญค้ำจ่ายอื่น
(2.1)	กรณีจ่ายเงินที่ได้รับไปแล้ว เมื่อจัดทำฎีกาและตรวจรับฎีกา	- ใบผ่านรายการบัญชีทั่วไป	เดบิต รายได้เงินอุดหนุนจากรัฐบาลรับล่วงหน้า เครดิต รายได้เงินอุดหนุนทั่วไปที่รัฐกำหนดวัตถุประสงค์
	เมื่อบันทึกการจ่ายเช็ค	- รายงานการจัดทำเช็ค/ใบถอน - หนังสือรับรองการหัก ณ ที่จ่าย - หลักฐานการจ่ายเงิน - ใบผ่านรายการจ่าย - ทะเบียนรายจ่าย	เดบิต ใบสำคัญค้ำจ่ายอื่น เครดิต เงินฝากที่สถาบันการเงิน (ระบุประเภทบัญชีเงินฝาก) ภาษีหัก ณ ที่จ่ายรอนำส่ง (ระบุประเภท)
(2.2)	กรณีทหารองจ่ายโดยที่ยังไม่ได้รับเงิน เมื่อจัดทำฎีกาและตรวจรับฎีกา	- ฎีกาและเอกสารประกอบ - ใบผ่านรายการตั้งหนี้ - ทะเบียนรายจ่าย - ใบผ่านรายการบัญชีทั่วไป	เดบิต ค่าใช้จ่าย (ระบุประเภท) เครดิต ใบสำคัญค้ำจ่ายอื่น
			เดบิต รายได้ค้ำจรับจากรัฐบาล เครดิต รายได้เงินอุดหนุนทั่วไปที่รัฐกำหนดวัตถุประสงค์

คู่มือวิธีการบันทึกบัญชีในระบบบัญชีคอมพิวเตอร์ขององค์กรปกครองส่วนท้องถิ่น (e-LAAS)

ลำดับ ที่	ขั้นตอน	เอกสารประกอบฉบับที่ รายการบัญชี	วิธีการบันทึกรายการบัญชี
	เมื่อบันทึกการจ่ายเช็ค	<ul style="list-style-type: none"> - รายงานการจัดทำเช็ค/ใบถอน - หนังสือรับรองการหัก ณ ที่จ่าย - หลักฐานการจ่ายเงิน - ใบผ่านรายการจ่าย - ทะเบียนรายการจ่าย 	เดบิต ใบสำคัญค้ำจ่ายอื่น เครดิต เงินฝากที่สถาบันการเงิน (ระบุประเภทบัญชีเงินฝาก) ภาษีหัก ณ ที่จ่ายรอนำส่ง (ระบุประเภท)
	(3) กรณีจ่ายเงินอุดหนุนเพื่อเป็นเงินรางวัลสำหรับการบริหารจัดการที่ดี	<ul style="list-style-type: none"> - ฎีกาและเอกสารประกอบ - ใบผ่านรายการตั้งหนี้ - ทะเบียนรายการจ่าย 	เดบิต สิ้นทรัพย์ (ระบุประเภท) ค่าใช้จ่าย (ระบุประเภท) เครดิต ใบสำคัญค้ำจ่ายอื่น
	เมื่อจัดทำฎีกาและตรวจรับฎีกา	<ul style="list-style-type: none"> - ใบผ่านรายการบัญชีทั่วไป 	เดบิต รายได้เงินอุดหนุนจากรัฐบาลรับส่งหน้า เครดิต รายได้เงินอุดหนุนเพื่อเป็นเงินรางวัลสำหรับองค์กรปกครองส่วนท้องถิ่น ที่มีการบริหารจัดการที่ดี
	เมื่อบันทึกการจ่ายเช็ค	<ul style="list-style-type: none"> - รายงานการจัดทำเช็ค/ใบถอน - หนังสือรับรองการหัก ณ ที่จ่าย - หลักฐานการจ่ายเงิน - ใบผ่านรายการจ่าย - ทะเบียนรายการจ่าย 	เดบิต ใบสำคัญค้ำจ่ายอื่น เครดิต เงินฝากที่สถาบันการเงิน (ระบุประเภทบัญชีเงินฝาก) ภาษีหัก ณ ที่จ่ายรอนำส่ง (ระบุประเภท)

คู่มือวิธีการบันทึกบัญชีในระบบบัญชีคอมพิวเตอร์ขององค์การปกครองส่วนท้องถิ่น (e-LAAS)

ลำดับ ที่	ขั้นตอน	เอกสารประกอบการบันทึก รายการบัญชี	วิธีการบันทึกรายการบัญชี
	<p>ขั้นตอน</p> <p>เมื่อจ่ายเงินในระบบ GFMS</p> <p>(2) กรณีต้องครุปกครองส่วนท้องถิ่นดำเนินการเอง</p> <p>(2.1) กรณีจ่ายเงินอุดหนุนเฉพาะกิจ</p> <p>เมื่อขออนุมัติจัดซื้อจัดจ้าง</p>	<ul style="list-style-type: none"> - ใบบันทึกรายการบัญชีทั่วไป - รายงานแสดงการเคลื่อนไหวเงินฝาก กระทรวงการคลัง - หนังสือรับรองการหัก ณ ที่จ่าย - หลักฐานการจ่ายเงิน - ใบบันทึกรายการจ่าย - ทะเบียนรายจ่าย - ทะเบียนคุมเงินรับฝาก 	<p>เดบิต</p> <p>รายได้ค่ารับจากรัฐบาล</p> <p>รายได้เงินอุดหนุนจากรัฐบาลรับล่วงหน้า (เท่ากับยอดที่หักคืนเงินจ่ายล่วงหน้า)</p> <p>เครดิต รายได้เงินอุดหนุนเฉพาะกิจ</p> <p>เดบิต</p> <p>เจ้าหนี้การค้า - หน่วยงานภาครัฐ</p> <p>เจ้าหนี้การค้า - บุคคลภายนอก</p> <p>เงินประกันผลงาน (เมื่อจ่ายเงิน)</p> <p>เครดิต เงินฝากกระทรวงการคลัง</p> <p>เงินจ่ายล่วงหน้า</p> <p>พักภาษีหัก ณ ที่จ่าย</p> <p>พักค่าปรับ</p> <p>เงินประกันผลงาน</p> <p>ไม่บันทึกบัญชี</p>

คู่มือวิธีการบันทึกบัญชีในระบบบัญชีคอมพิวเตอร์ขององค์กรปกครองส่วนท้องถิ่น (e-LAAS)

ลำดับ ที่	ขั้นตอน	เอกสารประกอบการบันทึก รายการบัญชี	วิธีการบันทึกรายการบัญชี
	เมื่อจัดทำฎีกาและตรวจรับฎีกากรณีมีการจ่ายเงิน ล่วงหน้า	<ul style="list-style-type: none"> - ฎีกาและเอกสารประกอบ - ไปผ่านรายการตั้งหนี้ 	เดบิต เงินจ่ายล่วงหน้า เครดิต เจ้าหนี้การค้า - หน่วยงานภาครัฐ เจ้าหนี้การค้า - บุคคลภายนอก
	เมื่อบันทึกการจ่ายเช็ค กรณีจ่ายเงินล่วงหน้า	<ul style="list-style-type: none"> - รายงานการจัดทำเช็ค/ใบถอน - หนังสือรับรองการหัก หนี้ ที่จ่าย - ไปผ่านรายการจ่าย 	เดบิต เจ้าหนี้การค้า - หน่วยงานภาครัฐ เจ้าหนี้การค้า - บุคคลภายนอก เครดิต เงินฝากที่สถาบันการเงิน (ระบุประเภทบัญชีเงินฝาก) ภาษีหัก หนี้ ที่จ่ายรอนำส่ง (ระบุประเภท)
	เมื่อตรวจรับพัสดุกรณีตรวจรับพัสดุดังมางวดงาน	<ul style="list-style-type: none"> - หลักฐานการส่งมอบพัสดุ - ใบตรวจรับพัสดุ - ไปผ่านรายการตั้งหนี้ 	เดบิต พัสดุภัณฑ์ (ระบุประเภท) งานระหว่างก่อสร้าง สินทรัพย์ (ระบุประเภท) ค่าใช้จ่าย (ระบุประเภท) เครดิต เจ้าหนี้การค้า - หน่วยงานภาครัฐ เจ้าหนี้การค้า - บุคคลภายนอก
	เมื่อจัดทำฎีกาและตรวจรับฎีกา	<ul style="list-style-type: none"> - ไปผ่านรายการบัญชีทั่วไป - ฎีกาและเอกสารประกอบ 	เดบิต รายได้ค้างรับจากรัฐบาล รายได้เงินอุดหนุนจากรัฐบาลรับล่วงหน้า (เท่ากับยอดที่หักคืนเงินจ่ายล่วงหน้า) เครดิต เงินอุดหนุนเฉพาะกิจ ไม่บันทึกบัญชี

คู่มือวิธีการบันทึกบัญชีในระบบบัญชีคอมพิวเตอร์ของกรมการคลัง (e-LAAS)

ลำดับ ที่	ขั้นตอน	เอกสารประกอบการบันทึก รายการบัญชี	วิธีการบันทึกรายการบัญชี
	เมื่อบันทึกการจ่ายเช็ค	<ul style="list-style-type: none"> - รายงานการจดทะเบียนเช็ค/ใบถอน - หนังสือรับรองการหัก ณ ที่จ่าย - หลักฐานการจ่ายเงิน - สำเนาใบเสร็จรับเงิน - ใบนำส่งเงิน - ใบสำคัญสรุปใบนำส่งเงิน - ใบผ่านรายการจ่าย - ทะเบียนรายจ่าย - ทะเบียนคุมเงินรับฝาก 	<p>เดบิต เจ้าหนี้การค้า - หน่วยงานภาครัฐ เจ้าหนี้การค้า - บุคคลภายนอก เงินประกันผลงาน (เมื่อจ่ายคืน) เครดิต เงินฝากที่สถาบันการเงิน (ระบุประเภทบัญชีเงินฝาก) เงินจ่ายล่วงหน้า พักภาษีหัก ณ ที่จ่าย พักค่าปรับ ภาษีหัก ณ ที่จ่ายรอนำส่ง (ระบุประเภท) เงินประกันผลงาน เงินรับฝาก (ระบุประเภท)</p>
	<p>(2.2) กรณีจ่ายเงินอุดหนุนเพื่อเป็นเงินรางวัลสำหรับองค์การปกครองส่วนท้องถิ่นที่มีการบริหารจัดการที่ดี</p> <p>เมื่อขออนุมัติจัดซื้อจัดจ้าง</p> <p>เมื่อจัดทำฎีกาและตรวจรับฎีกากรณีมีการจ่ายเงินล่วงหน้า</p>	<ul style="list-style-type: none"> - เอกสารขอซื้อจัดจ้าง - สัญญาซื้อ/จ้าง - ทะเบียนรายจ่าย - ฎีกาและเอกสารประกอบ - ใบผ่านรายการตั้งหนี้ 	<p>ไม่บันทึกบัญชี</p> <p>เดบิต เงินจ่ายล่วงหน้า เครดิต เจ้าหนี้การค้า - หน่วยงานภาครัฐ เจ้าหนี้การค้า - บุคคลภายนอก</p>

คู่มือวิธีการบันทึกบัญชีในระบบบัญชีคอมพิวเตอร์ขององค์กรปกครองส่วนท้องถิ่น (e-LAAS)

ลำดับที่	ขั้นตอน	เอกสารประกอบการบันทึก รายการบัญชี	วิธีการบันทึกรายการบัญชี
	<p>เมื่อบันทึกการจ่ายเช็ค การจ่ายเงินล่วงหน้า</p> <p>เมื่อตรวจรับพัสดุกรณีตรวจรับพัสดุตามงวดงาน</p> <p>เมื่อจัดทำฎีกาและตรวจรับฎีกา กรณีจ่ายเงินตามงวดงาน</p>	<p>รายงานการจัดทำเช็ค/ใบถอน</p> <p>หนังสือรับรองการหัก ณ ที่จ่าย</p> <p>หลักฐานการจ่ายเงิน</p> <p>ใบผ่านรายการจ่าย</p> <p>หลักฐานการส่งมอบพัสดุ</p> <p>ใบตรวจรับพัสดุ</p> <p>ใบผ่านรายการตั้งหนี้</p> <p>ใบผ่านรายการบัญชีทั่วไป</p> <p>ฎีกาและเอกสารประกอบ</p>	<p>เดบิต เจ้าหนี้การค้า - หน่วยงานภาครัฐ</p> <p> เจ้าหนี้การค้า - บุคคลภายนอก</p> <p> เครดิต เงินฝากที่สถาบันการเงิน (ระบุประเภทบัญชีเงินฝาก)</p> <p> ภาษีหัก ณ ที่จ่ายรอนำส่ง (ระบุประเภท)</p> <p>เดบิต พัสดุภัณฑ์ (ระบุประเภท)</p> <p> งานระหว่างก่อสร้าง</p> <p> สินทรัพย์ (ระบุประเภท)</p> <p> ค่าใช้จ่าย (ระบุประเภท)</p> <p> เครดิต เจ้าหนี้การค้า - หน่วยงานภาครัฐ</p> <p> เจ้าหนี้การค้า - บุคคลภายนอก</p> <p>เดบิต รายได้เงินอุดหนุนจากรัฐบาลรับล่วงหน้า</p> <p> เครดิต รายได้เงินอุดหนุนเพื่อเป็นเงินรางวัลสำหรับองค์กรปกครองส่วนท้องถิ่น</p> <p> ที่มีการบริหารจัดการที่ดี</p> <p> ไม่บันทึกบัญชี</p>

คู่มือวิธีการบันทึกบัญชีในระบบบัญชีคอมพิวเตอร์ขององค์กรปกครองส่วนท้องถิ่น (e-LAAS)

ลำดับ ที่	ขั้นตอน	เอกสารประกอบการบันทึก รายการบัญชี	วิธีการบันทึกรายการบัญชี
4	เมื่อบันทึกการจ่ายเช็ค	<ul style="list-style-type: none"> - รายงานการจัดทำเช็ค/ใบถอน - หนังสือรับรองการหัก ณ ที่จ่าย - หลักฐานการจ่ายเงิน - สำเนาใบเสร็จรับเงิน - ใบนำส่งเงิน - ใบสำคัญสรุปใบนำส่งเงิน - ใบผ่านรายการจ่าย - ทะเบียนรายจ่าย - ทะเบียนคุมเงินรับฝาก 	<p>เดบิต เจ้าหนี้การค้า - หน่วยงานภาครัฐ</p> <p> เจ้าหนี้การค้า - บุคคลภายนอก</p> <p> เงินประกันผลงาน (เมื่อจ่ายคืน)</p> <p> เครดิต เงินฝากที่สถาบันการเงิน (ระบุประเภทบัญชีเงินฝาก)</p> <p> เงินจ่ายล่วงหน้า</p> <p> ภาษีหัก ณ ที่จ่ายรอนำส่ง (ระบุประเภท)</p> <p> เงินประกันผลงาน</p> <p> รายได้ค่าปรับการผลิตสัญญา (ถ้ามี)</p>
4.1	<p>การจ่ายเงินรับฝาก</p> <p>กรณีจ่ายเงินรับฝากแบบไม่มีการก่อหนี้ผูกพัน</p> <p>เช่น จ่ายภาษีกรมสรรพากร คืนเงินประกันสัญญา</p> <p>เป็นต้น</p> <p>เมื่อจัดทำฎีกาและตรวจรับฎีกา</p>	<ul style="list-style-type: none"> - ฎีกาและเอกสารประกอบ - ใบผ่านรายการตั้งหนี้ - ทะเบียนคุมเงินรับฝาก 	<p>เดบิต ภาษีหัก ณ ที่จ่ายรอนำส่ง (ระบุประเภท)</p> <p> เงินประกัน (ประเภทที่จ่าย)</p> <p> เงินรับฝาก (ระบุประเภท)</p> <p> เครดิต ใบสำคัญค้ำจ่ายอื่น</p>

คู่มือวิธีการบันทึกบัญชีในระบบบัญชีคอมพิวเตอร์ขององค์กรปกครองส่วนท้องถิ่น (e-LAAS)

ลำดับ ที่	ขั้นตอน	เอกสารประกอบการบันทึก รายการบัญชี	วิธีการบันทึกรายการบัญชี
4.2	<p>เมื่อบันทึกการจ่ายเช็ค</p> <p>กรณีจ่ายเงินรับฝากแบบมีการทอนผู้ทอน</p> <p>เมื่อขออนุมัติจัดซื้อจัดจ้าง</p> <p>เมื่อจัดทำฎีกาและตรวจรับฎีกากรณีการจ่ายเงิน ล่วงหน้า</p> <p>เมื่อบันทึกการจ่ายเช็ค กรณีจ่ายเงินล่วงหน้า</p>	<p>เอกสารประกอบบัญชี</p> <ul style="list-style-type: none"> - รายงานการจัดทำเช็ค/ใบถอน - หลักฐานการจ่ายเงิน - ใบผ่านรายการจ่าย - ทะเบียนคุมเงินรับฝาก - เอกสารขอซื้อของจ้าง - สัญญาซื้อ/จ้าง - ทะเบียนคุมเงินรับฝาก - ฎีกาและเอกสารประกอบ - ใบผ่านรายการตั้งหนี้ - รายงานการจัดทำเช็ค/ใบถอน - หนังสือรับรองการหัก ณ ที่จ่าย - หลักฐานการจ่ายเงิน - ใบผ่านรายการจ่าย - ทะเบียนคุมเงินรับฝาก 	<p>เดบิต</p> <p>ใบสำคัญค้ำจ่ายอื่น</p> <p>เครดิต เงินฝากที่สถาบันการเงิน (ระบุประเภทบัญชีเงินฝาก)</p> <p>ไม่บันทึกบัญชี</p> <p>เดบิต</p> <p>เงินจ่ายล่วงหน้า</p> <p>เครดิต เจ้าหนี้การค้า - หน่วยงานภาครัฐ</p> <p>เจ้าหนี้การค้า - บุคคลภายนอก</p> <p>เดบิต</p> <p>เจ้าหนี้การค้า - หน่วยงานภาครัฐ</p> <p>เจ้าหนี้การค้า - บุคคลภายนอก</p> <p>เครดิต เงินฝากที่สถาบันการเงิน (ระบุประเภทบัญชีเงินฝาก)</p> <p>ภาษีหัก ณ ที่จ่ายรอจัดส่ง (ระบุประเภท)</p>

คู่มือวิธีการบันทึกบัญชีในระบบบัญชีคอมพิวเตอร์ขององค์กรปกครองส่วนท้องถิ่น (e-LAAS)

ลำดับ ที่	ขั้นตอน	เอกสารประกอบการบันทึก รายการบัญชี	วิธีการบันทึกรายการบัญชี
	เมื่อตรวจรับพัสดุกรณีตรวจรับพัสดุตามงวดงาน	<ul style="list-style-type: none"> - หลักฐานการส่งมอบพัสดุ - ใบตรวจรับพัสดุ - ใบผ่านรายการต่งหนี้ - ใบผ่านรายการบัญชีทั่วไป 	<p>เดบิต เงินรับฝาก (ระบุประเภท) เครดิต เจ้าหน้าที่การค้า - หน่วยงานภาครัฐ เจ้าหน้าที่การค้า - บุคคลภายนอก</p> <p>กรณีสินทรัพย์ที่ต้องคิดค่าเสื่อมราคา เดบิต พักครุภัณฑ์ (ระบุประเภท) งานระหว่างก่อสร้าง เครดิต รายได้รอการรับรู้ - ระยะเวลา</p> <p>กรณีสินทรัพย์ที่ไม่ต้องคิดค่าเสื่อมราคา เดบิต ค่าครุภัณฑ์มูลค่าต่ำกว่าเกณฑ์ เครดิต รายได้จากการบริจาค (บุคคลภายนอก) รายได้จากการรับโอนสินทรัพย์ระหว่างหน่วยงาน (หน่วยงานภาครัฐ)</p> <p>ไม่บันทึกบัญชี</p>
	เมื่อจัดทำฎีกาและตรวจรับฎีกา กรณีจ่ายเงินตาม งวดงาน	<ul style="list-style-type: none"> - ฎีกาและเอกสารประกอบ 	

คู่มือวิธีการบันทึกบัญชีในระบบบัญชีคอมพิวเตอร์ขององค์กรปกครองส่วนท้องถิ่น (e-LAAS)

ลำดับที่	ขั้นตอน	เอกสารประกอบการบันทึก รายการบัญชี	วิธีการบันทึกรายการบัญชี
	เมื่อบันทึกการจ่ายเช็ค	<ul style="list-style-type: none"> - รายงานการจัดทำเช็ค/ใบถอน - หนังสือรับรองการหัก ณ ที่จ่าย - หลักฐานการจ่ายเงิน - สำเนาใบเสร็จรับเงิน - ใบนำส่งเงิน - ใบสำคัญสรุปใบนำส่งเงิน - ใบผ่านรายการจ่าย - ทะเบียนคุมเงินรับฝาก 	<p>เดบิต</p> <p>เจ้าหนี้การค้า - หน่วยงานภาครัฐ เจ้าหนี้การค้า - บุคคลภายนอก เงินประกันผลงาน (เมื่อจ่ายคืน) เครดิต เงินฝากที่สถาบันการเงิน (ระบุประเภทบัญชีเงินฝาก) เงินจ่ายล่วงหน้า ภาษีหัก ณ ที่จ่ายรอนำส่ง (ระบุประเภท) เงินประกันผลงาน เงินรับฝาก (ระบุประเภท) รายได้ค่าปรับการผิดสัญญา (ถ้ามี)</p>
5	การส่งเงินสมทบกองทุนส่งเสริมกิจการขององค์กรปกครองส่วนท้องถิ่น เมื่อจัดทำฎีกาและตรวจรับฎีกา	<ul style="list-style-type: none"> - ฎีกาและเอกสารประกอบ - ใบผ่านรายการตั้งหนี้ 	<p>เดบิต</p> <p>เงินฝากเงินทุนส่งเสริมกิจการองค์กรปกครองส่วนจังหวัด เงินฝากเงินทุนส่งเสริมกิจการเทศบาล เงินทุนส่งเสริมอาชีพ เงินฝากกองทุนอื่น ๆ เครดิต ใบสำคัญค้ำจ่ายอื่น เครดิต ใบสำคัญค้ำจ่ายอื่น</p>
	เมื่อบันทึกการจ่ายเช็ค	<ul style="list-style-type: none"> - รายงานการจัดทำเช็ค/ใบถอน - หลักฐานการจ่ายเงิน - ใบผ่านรายการจ่าย 	<p>เดบิต</p> <p>ใบสำคัญค้ำจ่ายอื่น เครดิต เงินฝากที่สถาบันการเงิน (ระบุประเภทบัญชีเงินฝาก)</p>

คู่มือวิธีการบันทึกบัญชีในระบบบัญชีคอมพิวเตอร์ขององค์กรปกครองส่วนท้องถิ่น (e-LAAS)

ลำดับ ที่	ขั้นตอน	เอกสารประกอบการบันทึก รายการบัญชี	วิธีการบันทึกรายการบัญชี
6	กรณีได้รับคืนเงินสมทบกองทุนส่งเสริมกิจการของ องค์กรปกครองส่วนท้องถิ่น	<ul style="list-style-type: none"> - สำเนาใบเสร็จรับเงิน - ใบนำส่งเงิน - ใบสำคัญสุรูปใบนำส่งเงิน - ใบผ่านรายการรับ 	<p>เดบิต เงินฝากที่สถานบันการเงิน (ระบุประเภทบัญชีเงินฝาก) เครดิต เงินฝากเงินทุนส่งเสริมกิจการองค์กรปกครองส่วนจังหวัด เงินฝากเงินทุนส่งเสริมกิจการเทศบาล เงินทุนส่งเสริมอาชีพ เงินฝากกองทุนอื่น ๆ</p>
6.1	การยืมเงินงบประมาณ เงินอุดหนุนรายวัตถุประสงค์/เฉพาะกิจ และเงินรับฝาก การยืมเงิน เมื่อจัดทำสัญญาการยืมเงิน	<ul style="list-style-type: none"> - สัญญาการยืมเงิน - ทะเบียนรายจ่าย - ทะเบียนคุมเงินรับฝาก 	<p>ไม่บันทึกบัญชี</p>
	เมื่อจัดทำฎีกาและตรวจรับฎีกา	<ul style="list-style-type: none"> - สัญญาการยืมเงิน - ฎีกาและเอกสารประกอบ - ใบผ่านรายการตั้งหนี้ 	<p>เดบิต อุดหนุนเงินยืม เครดิต ใบสำคัญค้ำจ่ายอื่น</p>
	เมื่อบันทึกการจ่ายเช็ค	<ul style="list-style-type: none"> - รายงานการจัดทำเช็ค/ใบถอน - ฎีกาและเอกสารประกอบ - หลักฐานการจ่ายเงิน - ใบผ่านรายการจ่าย - ทะเบียนรายจ่าย - ทะเบียนคุมเงินรับฝาก - ทะเบียนคุมลูกหนี้เงินยืม 	<p>เดบิต ใบสำคัญค้ำจ่ายอื่น เครดิต เงินฝากที่สถานบันการเงิน (ระบุประเภทบัญชีเงินฝาก)</p>

คู่มือวิธีการบันทึกบัญชีในระบบบัญชีคอมพิวเตอร์ขององค์กรปกครองส่วนท้องถิ่น (e-LAAS)

ลำดับ ที่	ขั้นตอน	เอกสารประกอบการบันทึก รายการบัญชี	วิธีการบันทึกรายการบัญชี
6.2	<p>การส่งใช้เงินยืม</p> <p>(1) ส่งใช้เงินยืม เท่ากับ ที่ยืม เมื่อจัดทำฎีกาส่งใช้เงินยืมและตรวจรับฎีกา</p> <p>(2) ส่งใช้เงินยืม น้อยกว่า ที่ยืม เมื่อจัดทำฎีกาส่งใช้เงินยืมและตรวจรับฎีกา</p> <p>เมื่อได้รับคืนเงินยืมเหลือจ่าย</p>	<p>รายการบัญชี</p> <ul style="list-style-type: none"> - ใบสำคัญคู่จ่าย - ฎีกาและเอกสารประกอบ - ใบผ่านรายการบัญชีทั่วไป - ทะเบียนรายจ่าย - ทะเบียนคุมเงินรับฝาก - ทะเบียนคุมลูกหนี้เงินยืม <ul style="list-style-type: none"> - ใบสำคัญคู่จ่าย - ฎีกาและเอกสารประกอบ - ใบผ่านรายการบัญชีทั่วไป - ทะเบียนรายจ่าย - ทะเบียนคุมเงินรับฝาก - ทะเบียนคุมลูกหนี้เงินยืม <ul style="list-style-type: none"> - นำเงินไปเสิร์ฟรับเงิน - นำส่งเงิน - ใบสำคัญสรุบบำเหน็จเงิน - ใบผ่านรายการรับ - ทะเบียนคุมเงินรับฝาก - ทะเบียนคุมลูกหนี้เงินยืม 	<p>เดบิต</p> <p>ค่าใช้จ่าย (ระบุประเภท) เงินรับฝาก (ระบุประเภท) เครดิต ลูกหนี้เงินยืม</p> <p>เดบิต</p> <p>ค่าใช้จ่าย (ระบุประเภท) เงินรับฝาก (ระบุประเภท) เครดิต ลูกหนี้เงินยืม</p> <p>เดบิต</p> <p>เงินฝากที่สถาบันการเงิน (ระบุประเภทบัญชีเงินฝาก) เครดิต ลูกหนี้เงินยืม</p>

คู่มือวิธีการบันทึกบัญชีในระบบบัญชีคอมพิวเตอร์ขององค์กรปกครองส่วนท้องถิ่น (e-LAAS)

ลำดับ ที่	ขั้นตอน	เอกสารประกอบการบันทึก รายการบัญชี	วิธีการบันทึกรายการบัญชี
	<p>(3) ส่งใช้เงินยืม มากกว่า ที่ยืม</p> <p>เมื่อจัดทำฎีกาส่งใช้เงินยืมและตรวจรับฎีกา</p>	<p>รายการบัญชี</p> <ul style="list-style-type: none"> - ใบสำคัญคู่จ่าย - ฎีกาและเอกสารประกอบ - ใบผ่านรายการบัญชีที่ทั่วไป - ทะเบียนรายจ่าย - ทะเบียนคุมเงินรับฝาก - ทะเบียนคุมลูกหนี้เงินยืม - ใบผ่านรายการตั้งหนี้ (เบิกเพิ่มเติม) 	<p>เดบิต</p> <p>ค่าใช้จ่าย (ระบุประเภท) เงินรับฝาก (ระบุประเภท) เครดิต ลูกหนี้เงินยืม</p> <p>เดบิต</p> <p>เงินส่วนเพิ่มเติม (กรณีข้ามปีงบประมาณ ไม่สามารถเบิกจ่ายเงินส่วนเกินได้) เดบิต ค่าใช้จ่าย (ระบุประเภท) เงินรับฝาก (ระบุประเภท) เครดิต ใบสำคัญคู่จ่ายอื่น</p> <p>เดบิต</p> <p>ใบสำคัญคู่จ่ายอื่น เครดิต เงินฝากที่สถาบันการเงิน (ระบุประเภทบัญชีเงินฝาก)</p>
	<p>เมื่อบันทึกการจ่ายเช็ค</p>	<ul style="list-style-type: none"> - รายงานการจัดทำเช็ค/ใบถอน - ฎีกาและเอกสารประกอบ - หลักฐานการจ่ายเงิน - ใบผ่านรายการจ่าย - ทะเบียนรายจ่าย - ทะเบียนคุมเงินรับฝาก 	

คู่มือวิธีการบันทึกบัญชีในระบบบัญชีคอมพิวเตอร์ขององค์กรปกครองส่วนท้องถิ่น (e-LAAS)

ลำดับ ที่	ขั้นตอน	เอกสารประกอบการบันทึก รายการบัญชี	วิธีการบันทึกรายการบัญชี
7 7.1	การยืมเงินสะสม การยืมเงินสะสม เมื่อจัดทำสัญญาการยืมเงินสะสม เมื่อจัดทำฎีกาและตรวจรับฎีกา	- สัญญาการยืมเงิน - สัญญาการยืมเงิน - ฎีกาและเอกสารประกอบ - ใบผ่านรายการตั้งหนี้	ไม่บันทึกบัญชี เดบิต ลูกหนี้เงินยืมเงินสะสม ลูกหนี้เงินยืมเงินสะสมก็จกรเฉพาะการ เครดิต ใบสำคัญค้ำจ่ายอื่น
	เมื่อบันทึกการจ่ายเช็ค	- รายงานการจัดทำเช็ค/ใบถอน - ฎีกาและเอกสารประกอบ - หลักฐานการจ่ายเงิน - ใบผ่านรายการจ่าย - ทะเบียนคุมลูกหนี้เงินยืมเงินสะสม	เดบิต ใบสำคัญค้ำจ่ายอื่น เครดิต เงินฝากที่สถาบันการเงิน (ระบุประเภทบัญชีเงินฝาก)
7.2	การคืนเงินยืมเงินสะสม (1) กรณีคืนเงินที่ยืมไปเพื่อกิจการเฉพาะการ	- สำเนาใบเสร็จรับเงิน - ใบนำส่งเงิน - ใบสำคัญสรุปใบนำส่งเงิน - ใบผ่านรายการรับ - ทะเบียนคุมลูกหนี้เงินยืมเงินสะสม	เดบิต เงินฝากที่สถาบันการเงิน (ระบุประเภทบัญชีเงินฝาก) เครดิต ลูกหนี้เงินยืมเงินสะสมก็จกรเฉพาะการ รายได้ดอกเบี้ยอื่น (ถ้ามี)

คู่มือวิธีการบันทึกบัญชีในระบบบัญชีคอมพิวเตอร์ขององค์กรปกครองส่วนท้องถิ่น (e-LAAS)

ลำดับ ที่	ขั้นตอน	เอกสารประกอบการบันทึก รายการบัญชี	วิธีการบันทึกรายการบัญชี
(2)	กรณีคืนเงินยืมเงินบำเหน็จบำนาญ (ย้ายผู้มีอำนาจ เมื่อได้รับคืนเงินยืม	<ul style="list-style-type: none"> - สำเนาใบเสร็จรับเงิน - ใบนำส่งเงิน - ใบสำคัญสรุปใบนำส่งเงิน - ใบผ่านรายการรับ - ทะเบียนคุมเงินรับฝาก - ทะเบียนคุมลูกหนี้เงินยืมเงินสะสม 	<p>เดบิต เงินฝากที่สถาบันการเงิน (ระบุประเภทบัญชีเงินฝาก) เครดิต เงินรับฝาก กบท.</p>
	บันทึกปรับปรุงบัญชีลูกหนี้เงินยืมเงินสะสม	<ul style="list-style-type: none"> - ใบผ่านรายการบัญชีทั่วไป - ทะเบียนคุมเงินรับฝาก 	<p>เดบิต เงินรับฝาก กบท. เครดิต ลูกหนี้เงินยืมเงินสะสม</p>
(3)	กรณีคืนเงินยืมเป็นค่าใช้จ่าย เมื่อจัดทำฎีกาส่งใช้เงินยืมและตรวจรับฎีกา	<ul style="list-style-type: none"> - ฎีกาและเอกสารประกอบ - หลักฐานการจ่าย - ใบผ่านรายการบัญชีทั่วไป - ทะเบียนรายจ่าย - ทะเบียนคุมลูกหนี้เงินยืมเงินสะสม 	<p>เดบิต ค่าใช้จ่าย (ระบุประเภท) เครดิต ลูกหนี้เงินยืมเงินสะสม</p>
(4)	กรณีคืนเงินยืมเป็นเงิน	<ul style="list-style-type: none"> - สำเนาใบเสร็จรับเงิน - ใบนำส่งเงิน - ใบสำคัญสรุปใบนำส่งเงิน - ใบผ่านรายการรับ - ทะเบียนคุมลูกหนี้เงินยืมเงินสะสม 	<p>เดบิต เงินฝากที่สถาบันการเงิน (ระบุประเภทบัญชีเงินฝาก) เครดิต ลูกหนี้เงินยืมเงินสะสม</p>

คู่มือวิธีการบันทึกบัญชีในระบบบัญชีคอมพิวเตอร์ขององค์กรปกครองส่วนท้องถิ่น (e-LAAS)

ลำดับ ที่	ขั้นตอน	เอกสารประกอบการบันทึก รายการบัญชี	วิธีการบันทึกบัญชี
8	<p>เงินกู้</p> <p>เมื่อบันทึกข้อมูลสัญญากู้เงิน</p>	<ul style="list-style-type: none"> - หนังสือแจ้งผลการอนุมัติให้กู้เงิน - สัญญากู้เงิน 	<p>ไม่บันทึกบัญชี</p>
8.1	<p>เมื่อได้รับเงินกู้</p>	<ul style="list-style-type: none"> - สำเนาใบเสร็จรับเงิน - ใบนำส่งเงิน - ใบสำคัญสรุปใบนำส่งเงิน - ใบผ่านรายการรับ - ทะเบียนคุมเจ้าหนี้เงินกู้ 	<p>เดบิต เงินฝากที่สถาบันการเงิน (ระบุประเภทบัญชีเงินฝาก)</p> <p>เครดิต เงินกู้ (ระบุหน่วยงาน/สถาบันการเงิน) - ระยะเวลา</p>
	<p>เมื่อขออนุมัติจัดซื้อจัดจ้าง</p>	<ul style="list-style-type: none"> - เอกสารขอซื้อของจ้าง - สัญญาซื้อ/จ้าง - ทะเบียนรายจ่าย 	<p>ไม่บันทึกบัญชี</p>
	<p>เมื่อจัดทำฎีกาและตรวจรับฎีกากรณีมีการจ่ายเงินล่วงหน้า</p>	<ul style="list-style-type: none"> - ฎีกาและเอกสารประกอบ - ใบผ่านรายการตั้งหนี้ 	<p>เดบิต เงินจ่ายล่วงหน้า</p> <p>เครดิต เจ้าหนี้การค้า - หน่วยงานภาครัฐ</p> <p>เจ้าหนี้การค้า - บุคคลภายนอก</p>

คู่มือวิธีการบันทึกบัญชีในระบบบัญชีคอมพิวเตอร์ขององค์กรปกครองส่วนท้องถิ่น (e-LAAS)

ลำดับ ที่	ขั้นตอน	เอกสารประกอบการบันทึก รายการบัญชี	วิธีการบันทึกรายการบัญชี
	เมื่อบันทึกการจ่ายเช็ค	<ul style="list-style-type: none"> - รายงานการจัดทำเช็ค/ใบถอน - หนังสือรับรองการหัก ณ ที่จ่าย - หลักฐานการจ่ายเงิน - สำเนาใบเสร็จรับเงิน - ใบนำส่งเงิน - ใบสำคัญสุรุ่ยใบนำส่งเงิน - ใบผ่านรายการจ่าย - ทะเบียนรายจ่าย - ทะเบียนคุมเงินรับฝาก 	<p>เดบิต</p> <p>เจ้าหนี้การค้า - หน่วยงานภาครัฐ เจ้าหนี้การค้า - บุคคลภายนอก เงินประกันผลงาน (เมื่อจ่ายคืน) เครดิต เงินฝากที่สถาบันการเงิน (ระบบประเภทบัญชีเงินฝาก) เงินจ่ายล่วงหน้า ภาษีหัก ณ ที่จ่ายรอนำส่ง (ระบบประเภท)</p>
8.2	การจ่ายเงินต้นหรือดอกเบี้ยเงินกู้ เมื่อจัดทำฎีกาและตรวจรับฎีกา	<ul style="list-style-type: none"> - ฎีกาและเอกสารประกอบ - ใบผ่านรายการตั้งหนี้ - ทะเบียนรายจ่าย 	<p>เดบิต</p> <p>ดอกเบี้ยจ่าย - ในประเทศ เงินกู้ (ระบบหน่วยงาน/สถาบันการเงิน) (เฉพาะเงินต้น) เครดิต ใบสำคัญค้ำจ่ายอื่น</p>
	เมื่อบันทึกการจ่ายเช็ค	<ul style="list-style-type: none"> - รายงานการจัดทำเช็ค/ใบถอน - หลักฐานการจ่ายเงิน - ใบผ่านรายการจ่าย - ทะเบียนรายจ่าย - ทะเบียนคุมเจ้าหนี้เงินกู้ 	<p>เดบิต</p> <p>ใบสำคัญค้ำจ่ายอื่น เครดิต เงินฝากที่สถาบันการเงิน (ระบบประเภทบัญชีเงินฝาก)</p>

คู่มือวิธีการบันทึกบัญชีในระบบบัญชีคอมพิวเตอร์ของส่วนท้องถิ่น (e-LAAS)

ลำดับ ที่	ขั้นตอน	เอกสารประกอบการบันทึก รายการบัญชี	วิธีการบันทึกรายการบัญชี
9 9.1	เงินทุนโครงการเศรษฐกิจชุมชน กรณีได้รับเงินทุนโครงการเศรษฐกิจชุมชนจาก หน่วยงานของรัฐ	<ul style="list-style-type: none"> - เอกสารประกอบ - สำเนาใบเสร็จรับเงิน/หลักฐานการ รับเงิน - ใบนำส่งเงิน - ใบสำคัญสรุปใบนำส่งเงิน - ใบผ่านรายการรับ - ทะเบียนคุมเงินรับฝาก 	เดบิต เงินฝากที่สถาบันการเงิน (ระบุประเภทบัญชีเงินฝาก) เครดิต เงินรับฝากเงินทุนโครงการเศรษฐกิจชุมชน - ระยะยาว
9.2	กรณีได้รับดอกเบี้ยเงินฝากธนาคารของเงินทุน โครงการเศรษฐกิจชุมชน	<ul style="list-style-type: none"> - สำเนาหลักฐานการรับเงิน - ใบนำส่งเงิน - ใบสำคัญสรุปใบนำส่งเงิน - ใบผ่านรายการรับ - ทะเบียนคุมเงินรับฝาก 	เดบิต เงินฝากที่สถาบันการเงิน (ระบุประเภทบัญชีเงินฝาก) เครดิต เงินรับฝากเงินทุนโครงการเศรษฐกิจชุมชน (ดอกเบี้ย)
	เมื่อจัดทำฎีกาและตราจรับฎีกา เพื่อให้กู้ยืม ตามวัตถุประสงค์ของโครงการเศรษฐกิจชุมชน	<ul style="list-style-type: none"> - ฎีกาและเอกสารประกอบ - ใบผ่านรายการตั้งหนี้ - ทะเบียนคุมเงินให้กู้ยืม - เงินทุน โครงการเศรษฐกิจชุมชน 	เดบิต เงินให้กู้ยืมระยะสั้น - เงินทุนโครงการเศรษฐกิจชุมชน เงินให้กู้ยืมระยะยาว - เงินทุนโครงการเศรษฐกิจชุมชน เครดิต ใบสำคัญค้ำจ่ายอื่น

คู่มือวิธีการบันทึกบัญชีในระบบบัญชีคอมพิวเตอร์ขององค์กรปกครองส่วนท้องถิ่น (e-LAAS)

ลำดับ ที่	ขั้นตอน	เอกสารประกอบการบันทึก รายการบัญชี	วิธีการบันทึกรายการบัญชี
9.3	<p>เมื่อบันทึกการจ่ายเช็ค</p> <p>กรณีได้รับเงินคืนจากผู้กู้ยืมเงินทุน โครงการเศรษฐกิจชุมชน</p>	<p>รายการบัญชี</p> <ul style="list-style-type: none"> - รายงานการจัดทำเช็ค/ใบถอน - ฎีกาและเอกสารประกอบ - หลักฐานการจ่ายเงิน - ใบผ่านรายการจ่าย - ทะเบียนคุมเงินให้กู้ยืม - เงินทุน <p>โครงการเศรษฐกิจชุมชน</p>	<p>เดบิต ใบสำคัญค้ำจ่ายอื่น</p> <p>เครดิต เงินฝากที่สถาบันการเงิน (ระบุประเภทบัญชีเงินฝาก)</p>
9.4	<p>กรณีคืนเงินทุนโครงการเศรษฐกิจชุมชนให้อำเภอ</p> <p>เมื่อจัดทำฎีกาและตรวจรับฎีกา</p>	<ul style="list-style-type: none"> - สำเนาใบเสร็จรับเงิน - ใบนำส่งเงิน - ใบสำคัญสรุปใบนำส่งเงิน - ใบผ่านรายการรับ - ทะเบียนคุมเงินรับฝาก - ทะเบียนคุมเงินให้กู้ยืม - เงินทุน <p>โครงการเศรษฐกิจชุมชน</p>	<p>เดบิต เงินฝากที่สถาบันการเงิน (ระบุประเภทบัญชีเงินฝาก)</p> <p>เครดิต เงินให้กู้ยืมระยะสั้น - เงินทุนโครงการเศรษฐกิจชุมชน</p> <p>เงินรับฝากเงินทุนโครงการเศรษฐกิจชุมชน - ระยะยาว (ค่าปรับ)</p>
9.4	<p>กรณีคืนเงินทุนโครงการเศรษฐกิจชุมชนให้อำเภอ</p> <p>เมื่อจัดทำฎีกาและตรวจรับฎีกา</p>	<ul style="list-style-type: none"> - ฎีกาและเอกสารประกอบ - ใบผ่านรายการตั้งหนี้ - ทะเบียนคุมเงินรับฝาก 	<p>เดบิต เงินรับฝากเงินทุนโครงการเศรษฐกิจชุมชน - ระยะยาว</p> <p>เครดิต ใบสำคัญค้ำจ่ายอื่น</p>

คู่มือวิธีการบันทึกบัญชีในระบบบัญชีคอมพิวเตอร์ขององค์กรปกครองส่วนท้องถิ่น (e-LAAS)

ลำดับ ที่	ขั้นตอน	เอกสารประกอบการบันทึก รายการบัญชี	วิธีการบันทึกรายการบัญชี
	เมื่อบันทึกการจ่ายเช็ค	<ul style="list-style-type: none"> - รายงานการจัดทำเช็ค/ใบถอน - ฎีกาและเอกสารประกอบ - หลักฐานการจ่ายเงิน - ใบผ่านรายการจ่าย - ทะเบียนคุมเงินรับฝาก 	<p>เดบิต ใบสำคัญค้ำจ่ายอื่น</p> <p> เครดิต เงินฝากที่สถาบันการเงิน (ระบุประเภทบัญชีเงินฝาก)</p>
9.5	กรณีตั้งงบประมาณขอใช้เงินทุนโครงการเศรษฐกิจชุมชน เมื่อจัดทำฎีกาและตรวจรับฎีกา	<ul style="list-style-type: none"> - ฎีกาและเอกสารประกอบ - ใบผ่านรายการตั้งหนี้ - ทะเบียนรายจ่าย 	<p>เดบิต ค่าใช้จ่ายอุดหนุนเพื่อชดเชยจากทุนหมุนเวียน</p> <p> เครดิต ใบสำคัญค้ำจ่ายอื่น</p>
	เมื่อบันทึกการจ่ายเช็ค	<ul style="list-style-type: none"> - รายงานการจัดทำเช็ค/ใบถอน - ฎีกาและเอกสารประกอบ - หลักฐานการจ่ายเงิน - ใบผ่านรายการจ่าย - ทะเบียนรายจ่าย 	<p>เดบิต ใบสำคัญค้ำจ่ายอื่น</p> <p> เครดิต เงินฝากที่สถาบันการเงิน (ระบุประเภทบัญชีเงินฝาก)</p>

คู่มือวิธีการบันทึกบัญชีในระบบบัญชีคอมพิวเตอร์ขององค์กรปกครองส่วนท้องถิ่น (e-LAAS)

ลำดับ ที่	ขั้นตอน	เอกสารประกอบการบันทึก รายการบัญชี	วิธีการบันทึกรายการบัญชี
	เมื่อนำเงินฝากเข้าธนาคารของเงินทุนโครงการเศรษฐกิจชุมชน	<ul style="list-style-type: none"> - สำเนาใบนำฝากธนาคาร - ใบนำส่งเงิน - ใบสำคัญสรุปใบนำส่งเงิน - ใบผ่านรายการรับ - ทะเบียนคุมเงินให้กู้ยืม - เงินทุนโครงการเศรษฐกิจชุมชน 	เดบิต เงินฝากที่สถาบันการเงิน (เงินทุนโครงการเศรษฐกิจชุมชน) เครดิต เงินให้กู้ยืมระยะสั้น - เงินทุนโครงการเศรษฐกิจชุมชน เงินให้กู้ยืมระยะยาว - เงินทุนโครงการเศรษฐกิจชุมชน
1	ทำใบผ่านรายการบัญชีทั่วไปเพื่อตั้งลูกหนี้ตนเอง การจำหน่ายหนี้สูญ กรณีได้รับอนุมัติให้ตัดจำหน่ายหนี้สูญ ทำใบผ่านรายการบัญชีทั่วไปเอง	<ul style="list-style-type: none"> - ใบผ่านรายการบัญชีทั่วไป - ทะเบียนคุมลูกหนี้ - เอกสารประกอบ - ใบผ่านรายการบัญชีทั่วไป 	เดบิต ลูกหนี้อื่น - บุคคลภายนอก เครดิต ค่าใช้จ่ายอุดหนุนเพื่อชดเชยจากทุนหมุนเวียน เดบิต หนี้สูญ เครดิต ลูกหนี้ (ระบุประเภท) เดบิต ค่าเพื่อหนี้สูญจะสูญ - ระบุประเภท เครดิต หนี้สูญจะสูญ - ระบุประเภท หมายถึง กรณีที่ยังไม่มีการตั้งค่าเผื่อหนี้สูญจะสูญ เมื่อตัดหนี้สูญไม่ต้องบันทึกรายการกลับค่าเพื่อหนี้สูญจะสูญและหนี้สูญจะสูญ
2	กรณีได้รับคืนเงินจากการจำหน่ายหนี้สูญไปแล้ว	<ul style="list-style-type: none"> - สำเนาใบเสร็จรับเงิน - ใบนำส่งเงิน - ใบสำคัญสรุปใบนำส่งเงิน - ใบผ่านรายการรับ 	เดบิต เงินฝากที่สถาบันการเงิน (ระบุประเภทบัญชีเงินฝาก) เครดิต หนี้สูญได้รับคืน

คู่มือวิธีการบันทึกบัญชีในระบบบัญชีคอมพิวเตอร์ขององค์กรปกครองส่วนท้องถิ่น (e-LAAS)

ลำดับ ที่	ขั้นตอน	เอกสารประกอบการบันทึก รายการบัญชี	วิธีการบันทึกรายการบัญชี
	<p>บันทึกจำหน่ายสินทรัพย์</p> <p>คำนวณค่าเสื่อมราคาสินทรัพย์ตั้งแต่นั้นปี งบประมาณถึงวันที่จำหน่ายสินทรัพย์นั้น ออกจากบัญชี</p>	<p>- เอกสารประกอบ</p> <p>- ใบผ่านรายการบัญชีทั่วไป</p>	<p>เดบิต ค่าเสื่อมราคา - ระบุประเภทสินทรัพย์</p> <p> ค่าตัดจำหน่าย - ระบุสินทรัพย์</p> <p> เครดิต ค่าเสื่อมราคาสะสม - ระบุประเภทสินทรัพย์</p> <p> ค่าตัดจำหน่ายสะสม - ระบุสินทรัพย์</p>
	<p>จำหน่ายสินทรัพย์ออกจากทะเบียน กรณีขายทอดตลาดสินทรัพย์</p>	<p>- ใบผ่านรายการบัญชีทั่วไป</p> <p>- ทะเบียนสินทรัพย์</p>	<p>เดบิต ค่าเสื่อมราคาสะสม - ระบุประเภทสินทรัพย์</p> <p> ค่าตัดจำหน่ายสะสม - ระบุสินทรัพย์</p> <p> ค่าจำหน่าย (ระบุประเภท)</p> <p> เครดิต สินทรัพย์ (ระบุประเภท)</p>
	<p>กรณีโอน/บริจาคให้หน่วยงานหรือบุคคลภายนอก</p>		<p>เดบิต ค่าเสื่อมราคาสะสม - ระบุประเภทสินทรัพย์</p> <p> ค่าตัดจำหน่ายสะสม - ระบุสินทรัพย์</p> <p> โอนสินทรัพย์ให้หน่วยงานของรัฐ</p> <p> บริจาคสินทรัพย์ให้หน่วยงานภายนอก</p> <p> บริจาคสินทรัพย์ให้บุคคลภายนอก</p> <p> เครดิต สินทรัพย์ (ระบุประเภท)</p>
	<p>กรณีโอนสินทรัพย์ให้หน่วยงานภายใต้สังกัด เช่น สถานชานบาล โรงเรียน ศูนย์เด็กเล็ก ฯลฯ</p>		<p>เดบิต ค่าเสื่อมราคาสะสม - ระบุประเภทสินทรัพย์</p> <p> ค่าตัดจำหน่ายสะสม - ระบุสินทรัพย์</p> <p> เงินสะสม</p> <p> เครดิต สินทรัพย์ (ระบุประเภท)</p>

คู่มือวิธีการบันทึกบัญชีในระบบบัญชีคอมพิวเตอร์ขององค์กรปกครองส่วนท้องถิ่น (e-LAAS)

ลำดับ ที่	ขั้นตอน	เอกสารประกอบการบันทึก รายการบัญชี	วิธีการบันทึกรายการบัญชี
1	<p>การปรับปรุงบัญชีระหว่างปีงบประมาณ</p> <p>การปรับปรุงบัญชีรายได้รับล่วงหน้า ณ สิ้นเดือน ที่มีการเรียกเก็บค่าบริการหรือ ภาษีที่ได้รับบริการชำระล่วงหน้าไว้แล้ว</p>	<ul style="list-style-type: none"> - เอกสารประกอบ/ใบแจ้งหนี้ - ใบผ่านรายการบัญชีทั่วไป 	<p>เดบิต รายได้ค่าสินค้าและบริการรับล่วงหน้า รายได้ค่าภาษีรับล่วงหน้า เครดิต รายได้ (ระบุประเภท)</p>
2	<p>การตั้งลูกหนี้ค่าสินค้าและบริการประจำเดือน ณ วันสิ้นเดือน ให้บันทึกรายได้ประจำเดือนที่ยัง เรียกเก็บไม่ได้ภายในเดือน เช่น ค่าน้ำประปา ค่างาน ค่าเช่า เป็นต้น</p>	<ul style="list-style-type: none"> - เอกสารประกอบ/ใบแจ้งหนี้ - ใบผ่านรายการบัญชีทั่วไป 	<p>เดบิต ลูกหนี้ค่าสินค้าและบริการ - ระบุประเภท เครดิต รายได้ (ระบุประเภท)</p>
3	<p>การตั้งลูกหนี้ภาษีให้ดำเนินการตั้งลูกหนี้ตาม รอบระยะเวลาของการชำระภาษี เช่น ภาษีที่ดิน และสิ่งปลูกสร้างกำหนดให้ชำระภายในเดือน เมษายนของทุกปี หากพ้นกำหนดให้ตั้งเป็นลูกหนี้ เป็นต้น</p> <p>การบันทึกบัญชีผิดประเภท</p> <p>เมื่อพบว่ามีการบันทึกบัญชีผิดประเภทรายได้</p> <p>เมื่อพบว่ามีการบันทึกบัญชีผิดประเภทรายจ่าย</p>	<ul style="list-style-type: none"> - รายละเอียดลูกหนี้ค้างชำระ - ใบผ่านรายการบัญชีทั่วไป - เอกสารประกอบ - ใบผ่านรายการบัญชีทั่วไป - เอกสารประกอบ - ใบผ่านรายการบัญชีทั่วไป 	<p>เดบิต ลูกหนี้ - ภาษีป้าย ลูกหนี้ - ภาษีที่ดินและสิ่งปลูกสร้าง เครดิต รายได้ภาษีป้าย รายได้ภาษีที่ดินและสิ่งปลูกสร้าง</p> <p>เดบิต รายได้ (ระบุประเภทที่ผิด) เครดิต รายได้ (ระบุประเภทที่ถูกต้อง) เดบิต ค่าใช้จ่าย (ระบุประเภทที่ถูกต้อง) เครดิต ค่าใช้จ่าย (ระบุประเภทที่ผิด)</p>

คู่มือวิธีการบันทึกบัญชีในระบบบัญชีคอมพิวเตอร์ขององค์กรปกครองส่วนท้องถิ่น (e-LAAS)

ลำดับ ที่	ขั้นตอน	เอกสารประกอบการบันทึก รายการบัญชี	วิธีการบันทึกรายการบัญชี
4	การเรียกคืนเงินรายจ่าย เมื่อมีการเรียกคืนเงินรายจ่าย	<ul style="list-style-type: none"> - เอกสารประกอบ - สำเนาใบเสร็จรับเงิน - ใบนำส่งเงิน - ใบสำคัญสรุปใบนำส่งเงิน - ใบผ่านรายการรับ - ทะเบียนรายจ่าย - ทะเบียนคุมเงินรับฝาก 	<p>เดบิต เงินฝากที่สถาบันการเงิน (ระบุประเภทบัญชีเงินฝาก) เครดิต ค่าใช้จ่าย (ระบุประเภทที่จ่าย) (กรณีรับคืนในบึงงบประมาณ) เงินสะสม (กรณีรับคืนข้ามปีงบประมาณ) เงินรับฝาก (ระบุประเภท)</p>
5	การตั้งลูกหนี้อื่น ๆ เมื่อตรวจสอบพบว่ามีการเบิกเงินค่าใช้จ่ายโดย มิชอบและต้องดำเนินการตามวิธีปฏิบัติราชการ ทางปกครองหรือกรณีอื่นใดที่ต้องบันทึก ลูกหนี้อื่น	<ul style="list-style-type: none"> - เอกสารประกอบ - ใบผ่านรายการบัญชีทั่วไป - ทะเบียนคุมลูกหนี้ 	<p>เดบิต ลูกหนี้ความรับผิดชอบทางแพ่ง ลูกหนี้ความรับผิดชอบทางละเมิด ลูกหนี้อื่น - บุคคลภายนอก เครดิต เงินรอรับคืน (กรณีตั้งลูกหนี้จากเงินรอรับคืน) เงินขาดบัญชี (กรณีตั้งลูกหนี้จากเงินขาดบัญชี) ค่าใช้จ่าย (ระบุประเภท) (กรณีพบในบึงงบประมาณ) เงินสะสม (กรณีพบข้ามปีงบประมาณ)</p>

คู่มือวิธีการบันทึกบัญชีในระบบบัญชีคอมพิวเตอร์ขององค์กรปกครองส่วนท้องถิ่น (e-LAAS)

ลำดับ ที่	ขั้นตอน	เอกสารประกอบการบันทึก รายการบัญชี	วิธีการบันทึกรายการบัญชี
	เมื่อได้รับเงินคืนจากการตั้งลูกหนี้อื่น	- สำเนาใบเสร็จรับเงิน/หลักฐานการ รับเงิน - ใบนำส่งเงิน - ใบสำคัญสรุปใบนำส่งเงิน - ใบผ่านรายการรับ - ทะเบียนคุมลูกหนี้	เดบิต เงินฝากที่สถาบันการเงิน (ระบุประเภทบัญชีเงินฝาก) เครดิต ลูกหนี้ความรับผิดชอบทางแพ่ง ลูกหนี้ความรับผิดชอบทางละเมิด ลูกหนี้อื่น - บุคคลภายนอก
6	การขอคืนเงินรายได้ เมื่อจัดทำฎีกาและตรวจรับฎีกา	- ฎีกาและเอกสารประกอบ - ใบผ่านรายการตั้งหนี้	เดบิต รายได้ (ระบุประเภท) (กรณีคืนเงินงบประมาณ) เงินสะสม (กรณีคืนเงินงบประมาณ) เครดิต ใบสำคัญค้ำจ่ายอื่น
	เมื่อบันทึกการจ่ายเช็ค	- รายงานการจัดทำเช็ค/ใบถอน - ฎีกาและเอกสารประกอบ - ใบผ่านรายการจ่าย	เดบิต ใบสำคัญค้ำจ่ายอื่น เครดิต เงินฝากที่สถาบันการเงิน (ระบุประเภทบัญชีเงินฝาก)

คู่มือวิธีการบันทึกบัญชีในระบบบัญชีคอมพิวเตอร์ของส่วนท้องถิ่น (e-LAAS)

ลำดับ ที่	ขั้นตอน	เอกสารประกอบการบันทึก รายการบัญชี	วิธีการบันทึกรายการบัญชี
7	<p>การบันทึกเงินเกินบัญชีและเงินขาดบัญชี เมื่อพบว่านำฝากเงินเกินกว่าเงินที่ปรากฏใน ใบเสร็จรับเงิน/หลักฐานการรับเงิน</p> <p>เมื่อจัดทำฎีกาและตรวจรับฎีกา เพื่อคืนเงินเกิน บัญชี</p> <p>เมื่อบันทึกการจ่ายเช็ค</p> <p>เมื่อพบว่าจ่ายเงินเกินกว่าใบสำคัญคู่จ่าย หรือจ่าย โดยไม่มีใบสำคัญคู่จ่าย</p> <p>เมื่อได้รับเงินคืนจากเงินรอร์บคืน/เงินขาดบัญชี</p>	<p>รายการบัญชี</p> <ul style="list-style-type: none"> - สำเนาใบเสร็จรับเงิน/หลักฐานการ รับเงิน - ใบนำส่งเงิน - ใบสำคัญสรุบบินำส่งเงิน - ใบผ่านรายการบัญชีทั่วไป - ฎีกาและเอกสารประกอบ - ใบผ่านรายการตั้งหนี้ - รายงานการจัดทำเช็ค/ใบถอน - ฎีกาและเอกสารประกอบ - หลักฐานการจ่ายเงิน - ใบผ่านรายการจ่าย - เอกสารประกอบ - ใบผ่านรายการบัญชีทั่วไป - สำเนาใบเสร็จรับเงิน/หลักฐานการ รับเงิน - ใบนำส่งเงิน - ใบสำคัญสรุบบินำส่งเงิน - ใบผ่านรายการรับ 	<p>เดบิต</p> <p>เงินฝากที่สถาบันการเงิน (ระบุประเภทบัญชีเงินฝาก) เครดิต เงินเกินบัญชี</p> <p>เดบิต</p> <p>เงินเกินบัญชี เครดิต ใบสำคัญค้ำจ่ายอื่น</p> <p>เดบิต</p> <p>ใบสำคัญค้ำจ่ายอื่น เครดิต เงินฝากที่สถาบันการเงิน (ระบุประเภทบัญชีเงินฝาก)</p> <p>เดบิต</p> <p>เงินรอร์บคืน เงินขาดบัญชี</p> <p>เดบิต</p> <p>เงินฝากที่สถาบันการเงิน (ระบุประเภทบัญชีเงินฝาก) เครดิต เงินรอร์บคืน เงินขาดบัญชี</p>

คู่มือวิธีการบันทึกบัญชีในระบบบัญชีคอมพิวเตอร์ของส่วนท้องถิ่น (e-LAAS)

ลำดับ ที่	ขั้นตอน	เอกสารประกอบการบันทึก รายการบัญชี	วิธีการบันทึกรายการบัญชี
8	การตัดจำหน่ายสินทรัพย์ที่มีไว้เพื่อการบริจาคม เมื่อเบิกและจ่ายสินทรัพย์ออกจากคลัง	- เอกสารประกอบ - ใบผ่านรายการบัญชีทั่วไป	เดบิต ค่าใช้จ่ายอุดหนุนเพื่อการดำเนินงาน - ภาคครัวเรือน เงินสะสม (กรณีจ่ายจากเงินสะสม) เงินทุนสำรองเงินสะสม (กรณีจ่ายจากเงินทุนสำรองเงินสะสม) เครดิต สินค้าเพื่อการบริจาคม
9	การโอนเงินระหว่างธนาคาร เมื่อบันทึกการจ่ายเช็ค	- รายงานการจัดทำเช็ค/ใบถอน - ใบผ่านรายการบัญชีทั่วไป	เดบิต เงินฝากที่สถาบันการเงิน (ระบุประเภทบัญชีเงินฝาก) (ที่รับโอนเงิน) เครดิต เงินฝากที่สถาบันการเงิน (ระบุประเภทบัญชีเงินฝาก) (ที่จ่ายเงิน)
1	การปรับปรุงบัญชี ณ วันสิ้นปีงบประมาณ การตั้งลูกหนี้ค้างชำระ กรณีที่ตั้งลูกหนี้ไม่ครบถ้วน ระหว่างปีงบประมาณ	- รายละเอียดยอดลูกหนี้ค้างชำระ - ใบผ่านรายการบัญชีทั่วไป	เดบิต ลูกหนี้ - ภาษีป้าย ลูกหนี้ - ภาษีที่ดินและสิ่งปลูกสร้าง เครดิต รายได้ภาษีป้าย รายได้ภาษีที่ดินและสิ่งปลูกสร้าง
		- ใบผ่านรายการบัญชีทั่วไป	เดบิต ลูกหนี้ค่าสินค้าและบริการ เครดิต รายได้ (ระบุประเภท)

คู่มือวิธีการบันทึกบัญชีในระบบบัญชีคอมพิวเตอร์ขององค์กรปกครองส่วนท้องถิ่น (e-LAAS)

ลำดับที่	ขั้นตอน	เอกสารประกอบการบันทึก รายการบัญชี	วิธีการบันทึกรายการบัญชี
2	การตั้งค่าเผื่อหนี้สงสัยจะสูญ (กรณีที่ต้องครุปกครองส่วนท้องถิ่นมีการตั้งค่าเผื่อหนี้สงสัยจะสูญ ให้คำนวณเป็นร้อยละจากยอดลูกหนี้คงค้างตามที่กรมส่งเสริมการปกครองท้องถิ่นกำหนด)	- ใบบานรายการบัญชีทั่วไป	การตั้งค่าเผื่อหนี้สงสัยจะสูญในปีแรก เดบิต หนี้สงสัยจะสูญ - ระบุประเภท เครดิต ค่าเผื่อหนี้สงสัยจะสูญ - ระบุประเภท การตั้งค่าเผื่อหนี้สงสัยจะสูญในปีถัดไป กรณีคำนวณแล้วค่าเผื่อหนี้สงสัยจะสูญมียอดเพิ่มขึ้นจากปีก่อน เดบิต หนี้สงสัยจะสูญ - ระบุประเภท (ยอดที่เพิ่มขึ้น) เครดิต ค่าเผื่อหนี้สงสัยจะสูญ - ระบุประเภท (ยอดที่ลดลง) กรณีคำนวณแล้วค่าเผื่อหนี้สงสัยจะสูญมียอดลดลงจากปีก่อน เดบิต ค่าเผื่อหนี้สงสัยจะสูญ - ระบุประเภท (ยอดที่ลดลง) เครดิต หนี้สงสัยจะสูญ - ระบุประเภท (ยอดที่ลดลง)
3	การรับรู้เงินฝากกระทรวงการคลัง เพื่อรับรู้เงินที่รัฐบาลให้กับองค์กรปกครองส่วนท้องถิ่นแต่องค์กรปกครองส่วนท้องถิ่นยังไม่ได้บันทึกการขอเบิกเงินในระบบ GFMS ณ วันสิ้นปีงบประมาณ	- เอกสารประกอบ - ใบบานรายการบัญชีทั่วไป	เดบิต เงินฝากกระทรวงการคลัง เครดิต รายได้ (ระบุประเภท)
4	การรับรู้ดอกเบี้ยค้างรับและดอกเบี้ยค้างจ่าย เมื่อได้รับการยืนยันยอดดอกเบี้ยค้างรับและ ดอกเบี้ยค้างจ่ายระหว่างเดือนที่ได้รับหรือ จ่ายดอกเบี้ยล่าสุดถึงเดือนกันยายน	- เอกสารประกอบ - ใบบานรายการบัญชีทั่วไป	เดบิต รายได้ค้างรับ - บุคคลภายนอก เครดิต รายได้ดอกเบี้ยเงินฝากที่สถาบันการเงิน รายได้ดอกเบี้ยเงินลงทุน เดบิต ดอกเบี้ยจ่าย - ในประเทศ เครดิต ดอกเบี้ยค้างจ่าย

คู่มือวิธีการบันทึกบัญชีในระบบบัญชีคอมพิวเตอร์ขององค์กรปกครองส่วนท้องถิ่น (e-LAAS)

ลำดับ ที่	ขั้นตอน	เอกสารประกอบการบันทึก รายการบัญชี	วิธีการบันทึกรายการบัญชี
5	<p>การคิดค่าเสื่อมราคาสินทรัพย์</p> <p>หมายเหตุ ค่าเสื่อมราคาสินทรัพย์ และค่าตัดจำหน่าย ให้พิจารณาคำนวณโดยใช้อายุการใช้งานก่อน</p> <p>กรณีเป็นสินทรัพย์ที่ได้รับจากการถ่ายโอนหรือ รับบริจาค</p>	<p>- รายละเอียดประกอบ</p> <p>- ใบผ่านรายการบัญชีทั่วไป</p> <p>- ใบผ่านรายการบัญชีทั่วไป</p>	<p>เดบิต ค่าเสื่อมราคา - ระบุประเภทสินทรัพย์</p> <p> ค่าตัดจำหน่าย - ระบุประเภทสินทรัพย์</p> <p> เครดิต ค่าเสื่อมราคาสะสม - ระบุประเภทสินทรัพย์</p> <p> ค่าตัดจำหน่ายสะสม - ระบุประเภทสินทรัพย์</p> <p>เดบิต รายได้รอการรับรู้ - ระยะเวลา</p> <p> เครดิต รายได้จากการบริจาค (บุคคลภายนอก)</p> <p> รายได้จากการรับโอนสินทรัพย์ระหว่างหน่วยงาน (หน่วยงานภาครัฐ)</p>
6	<p>การตั้งบัญชีค่าใช้จ่ายที่เป็นลักษณะค่าใช้จ่าย</p> <p>ประจำเดือนเป็นค่าใช้จ่ายค้างจ่าย เช่น ค่าไฟฟ้า</p> <p>ค่าน้ำประปา ค่าโทรศัพท์ ค่าอินเทอร์เน็ต เป็นต้น</p>	<p>- ใบแจ้งหนี้/เอกสารประกอบ</p> <p>- ใบผ่านรายการบัญชีทั่วไป</p>	<p>เดบิต ค่าใช้จ่าย (ระบุประเภทที่จ่าย)</p> <p> เครดิต ค่าสาธารณูปโภคค้างจ่าย</p> <p> ค่าใช้จ่ายค้างจ่าย (ระบุประเภท)</p>
7	<p>การเปลี่ยนแปลงประเภทสินทรัพย์หรือหนี้สินที่มีระยะ เวลาจากระยะยาวเป็นระยะสั้น เช่น เงินฝากประจำ</p> <p>เจ้าหน้าที่เงินกู้ และเงินประกันสัญญา</p> <p>ที่จะครบกำหนดในปีงบประมาณถัดไป</p>	<p>- ใบผ่านรายการบัญชีทั่วไป</p>	<p>เดบิต เงินฝากประจำ - ระยะสั้น</p> <p> เครดิต เงินฝากประจำ - ระยะเวลา</p> <p>เดบิต เงินกู้ (ระบุหน่วยงาน/สถาบันการเงิน) - ระยะเวลา</p> <p> เครดิต เงินกู้ (ระบุหน่วยงาน/สถาบันการเงิน) - ระยะสั้น</p>
8	<p>การตั้งวัสดุคงเหลือ</p> <p>หมายเหตุ ให้คำนวณราคาวัสดุโดยวิธีเข้าก่อนออกก่อน</p>	<p>- รายละเอียดวัสดุคงเหลือ</p> <p>- ใบผ่านรายการบัญชีทั่วไป</p>	<p>เดบิต วัสดุคงคลัง</p> <p> เครดิต ค่าวัสดุที่ใช้ไป (วัสดุสิ้นเปลืองที่ใช้ในการดำเนินงาน)</p> <p> ค่าเชื้อเพลิง (กรณีมีเชื้อเพลิงที่สต็อกไว้)</p>

คู่มือวิธีการบันทึกบัญชีในระบบบัญชีคอมพิวเตอร์ขององค์กรปกครองส่วนท้องถิ่น (e-LAAS)

ลำดับ ที่	ขั้นตอน	เอกสารประกอบการบันทึก รายการบัญชี	วิธีการบันทึกการบัญชี
9	การปรับปรุงค่าใช้จ่ายให้เป็นค่าใช้จ่ายล่วงหน้า ในบัญชีประมาณปัจจุบัน เช่น ค่าประกันภัย เป็นต้น	- เอกสารประกอบ - ใบผ่านรายการบัญชีทั่วไป	เดบิต ค่าใช้จ่ายล่วงหน้า เครดิต ค่าใช้จ่าย (ระบุประเภท)
10	การปรับปรุงรายได้เงินอุดหนุนจากรัฐบาล รับล่วงหน้าเป็นเงินรับฝากอสังหาริมทรัพย์	- ใบผ่านรายการบัญชีทั่วไป	เดบิต รายได้เงินอุดหนุนจากรัฐบาลรับล่วงหน้า เครดิต เงินรับฝากอสังหาริมทรัพย์
1	การปิดบัญชี ปิดบัญชีรายได้ และค่าใช้จ่ายเข้ารายได้สูง/ต่ำ กว่าค่าใช้จ่ายสุทธิ	- ใบผ่านรายการบัญชีทั่วไป	เดบิต รายได้ (ประเภทที่รับ) รายได้สูง/ต่ำ) กว่าค่าใช้จ่ายสุทธิ (กรณีรายได้ต่ำกว่าค่าใช้จ่าย) เครดิต ค่าใช้จ่าย (ประเภทที่จ่าย) รายได้สูง/ต่ำ) กว่าค่าใช้จ่ายสุทธิ (กรณีรายได้สูงกว่าค่าใช้จ่าย)
2	ปรับปรุงบัญชีกรณีรายได้สูง/ต่ำ) กว่าค่าใช้จ่ายสุทธิ 2.1 กรณีรายได้สูงกว่าค่าใช้จ่ายสุทธิ 2.2 กรณีรายได้ต่ำกว่าค่าใช้จ่ายสุทธิ	- ใบผ่านรายการบัญชีทั่วไป	เดบิต รายได้สูง/ต่ำ) กว่าค่าใช้จ่ายสุทธิ เครดิต เงินสะสม เงินทุนสำรองเงินสะสม เดบิต เงินสะสม เครดิต รายได้สูง/ต่ำ) กว่าค่าใช้จ่ายสุทธิ

คู่มือวิธีการบันทึกบัญชีในระบบบัญชีคอมพิวเตอร์ขององค์กรปกครองส่วนท้องถิ่น (e-LAAS)

ลำดับ ที่	ขั้นตอน	เอกสารประกอบการบันทึก รายการบัญชี	วิธีการบันทึกรายการบัญชี
3	จัดทำรายงานการเงินขององค์กรปกครองส่วนท้องถิ่น		
4	การกลับรายการค่ารับและค่าจ่าย เมื่อปิดบัญชี และเปิดปีงบประมาณใหม่ กลับรายการที่ตั้งค่าใช้จ่ายที่เป็นลักษณะค่าใช้จ่าย ประจำเดือนเป็นค่าใช้จ่ายค้างจ่าย เช่น ค่าไฟฟ้า ค่าน้ำประปา ค่าโทรศัพท์ ค่าอินเทอร์เน็ต เป็นต้น กลับรายการดอกเบีย้ค้างรับและดอกเบีย้ค้างจ่าย	<ul style="list-style-type: none"> - ใบบันทึกรายการบัญชีทั่วไป - เอกสารประกอบ - ใบบันทึกรายการบัญชีทั่วไป 	<p>เดบิต ค่าสาธารณูปโภคค้างจ่าย ค่าใช้จ่ายค้างจ่าย (ระบุประเภท) เครดิต ค่าใช้จ่าย (ระบุประเภทที่จ่าย)</p> <p>เดบิต รายได้ดอกเบีย้เงินฝากที่สถาบันการเงิน รายได้ดอกเบีย้เงินลงทุน เครดิต รายได้ค่ารับ - บุคคลภายนอก เดบิต ดอกเบีย้ค้างจ่าย เครดิต ดอกเบีย้จ่าย - ในประเทศ</p> <p>เดบิต ค่าใช้จ่าย (ระบุประเภท) เครดิต ค่าใช้จ่ายจ่ายล่วงหน้า</p> <p>เดบิต ค่าวัสดุที่ใช้ไป (วัสดุสิ้นเปลืองที่ใช้ในการดำเนินงาน) ค่าซื้อเพลิง (กรณีซื้อเพลิงที่สต็อกไว้) เครดิต วัสดุคงคลัง</p>
	กลับรายการค่าใช้จ่ายจ่ายล่วงหน้า	<ul style="list-style-type: none"> - เอกสารประกอบ - ใบบันทึกรายการบัญชีทั่วไป 	
	กลับรายการวัสดุคงคลัง	<ul style="list-style-type: none"> - เอกสารประกอบ - ใบบันทึกรายการบัญชีทั่วไป 	

เริ่มต้นใช้งานระบบ Krungthai Corporate Online

Package

องค์กรปกครองส่วนท้องถิ่น

บริการที่ใช้งานได้ ทันที หลังจากสาขาอนุมัติการสมัคร

- ✓ บริการเรียกดูรายการเคลื่อนไหวทางบัญชี
- ✓ บริการโอนเงินระหว่างบัญชีตนเอง
- ✓ บริการชำระเงิน
- ✓ บริการเรียกดูรายการชำระเงิน

บริการที่ใช้งานหลังจากสาขาอนุมัติการสมัคร ภายใน 10 วันทำการ

- ✓ บริการโอนเงินแบบหลายรายการ
- ✓ บริการรับชำระเงิน
- ✓ บริการรับชำระเงินข้ามธนาคาร

รู้จัก Role ในการใช้งานระบบ

ผู้สมัคร (สมัครแล้ว)



ผู้สมัครใช้บริการ
และถือข้อมูลรหัสบริษัท
(Company ID)

Admin 1



สร้าง
ผู้ใช้งาน

Admin 2



อนุมัติ
การสร้างผู้ใช้งาน

ผู้ใช้งาน (ผู้สมัคร)

AUTHORIZ?

Maker



สร้าง
รายการในระบบ

Auth 1



อนุมัติ
รายการ

Auth 2



ยืนยันอนุมัติ
รายการ

ขั้นตอนการสร้างผู้ใช้งาน (User) และตั้งค่า LOA

Company ID

Admin 1 และ 2
ล็อกอินด้วย Company ID
และ Password ที่ได้รับ
ทางอีเมล

Admin 1 สร้าง
ผู้ใช้งานและตั้งค่า
LOA

Admin 2 อนุมัติ
การสร้างผู้ใช้งาน
และค่า LOA

ผู้ใช้งานที่ถูกรสร้าง
จะได้รับอีเมลแจ้ง User ID
และ Password

สร้างระบบผู้ใช้งานทุกบทบาท (All Role)

ขั้นตอนการเรียนรู้การใช้งานระบบ Krungthai Corporate Online

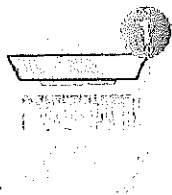

เข้าสู่หน้าจอ
e-LAAS



เลือกวิดีโอ
ที่เหมาะสมบทบาท
ของผู้ใช้งาน

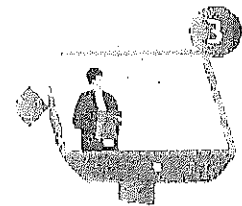

เรียนปรึกษา
หรือเริ่มบขำได้
ไม่จำกัด



บันทึกข้อความ

ส่วนราชการ กองคลัง องค์การบริหารส่วนตำบลหนองกอมเกาะ โทร. (๐๔๒-๕๖๗๑๕๕)

ที่ นค.๗๓๐๐๒/๕๓๕๕ วันที่ ๗ กรกฎาคม ๒๕๖๔

เรื่อง ขอดำเนินการตามหลักเกณฑ์และวิธีปฏิบัติ การรับเงิน และการจ่ายเงินขององค์กรปกครองส่วนท้องถิ่น ผ่านระบบ KTB Corporate Online

เรียน ผู้อำนวยการกองคลัง/ปลัดองค์การบริหารส่วนตำบล/นายองค์การบริหารส่วนตำบล

อ้างถึง หนังสือที่ มท ๐๘๐๘.๒/ว ๒๕๑๑ ลงวันที่ ๒๒ กันยายน ๒๕๖๓

ตามที่ หนังสือที่อ้างถึง กรมส่งเสริมการปกครองส่วนท้องถิ่น ได้แจ้งหลักเกณฑ์ และวิธีการปฏิบัติในการรับเงิน และการจ่ายเงินขององค์กรปกครองส่วนท้องถิ่นผ่านระบบ KTB Corporate Online ตามมติ คณะรัฐมนตรี เมื่อวันที่ ๒๒ ธันวาคม ๒๕๕๘ ที่เห็นชอบแผนยุทธศาสตร์การพัฒนาโครงสร้างพื้นฐานระบบการชำระเงินแบบอิเล็กทรอนิกส์แห่งชาติ (National e-Payment Master Plan) ซึ่งมีโครงการเพิ่มประสิทธิภาพการรับจ่ายเงินภาครัฐอิเล็กทรอนิกส์ในแผนงานโครงการ e-Payment ภาครัฐ เป็นโครงการภายใต้แผนยุทธศาสตร์ดังกล่าว โดย ส่วนของกรมบัญชีกลาง และหน่วยงานภาครัฐที่เกี่ยวข้อง เพื่อผลักดันการรับเงินระหว่างหน่วยงานภาครัฐ และระหว่างหน่วยงานภาครัฐกับภาคเอกชน ให้เป็นการรับเงินทางอิเล็กทรอนิกส์ นั้น

กรมส่งเสริมการปกครองส่วนท้องถิ่นพิจารณาแล้วเห็นว่า เพื่อให้สอดคล้องกับมติคณะรัฐมนตรี และ องค์กรปกครองส่วนท้องถิ่นสามารถดำเนินการรับเงิน และจ่ายเงินผ่านระบบอิเล็กทรอนิกส์ของธนาคารได้ จึงอาศัย อำนาจตามระเบียบกระทรวงมหาดไทยว่าด้วยการรับเงิน การเบิกจ่ายเงิน การฝากเงิน การเก็บรักษาเงิน และการตรวจเงินขององค์กรปกครองส่วนท้องถิ่น พ.ศ.๒๕๔๗ และที่แก้ไขเพิ่มเติม ข้อ ๘ และข้อ ๖๘ วรรคสอง กำหนดหลักเกณฑ์และวิธีปฏิบัติในการรับเงิน และการจ่ายเงินขององค์กรปกครองส่วนท้องถิ่นผ่านระบบ KTB Corporate Online

กองคลัง องค์การบริหารส่วนตำบลหนองกอมเกาะ จึงขอดำเนินการตามหลักเกณฑ์และวิธีปฏิบัติในการรับเงิน และการจ่ายเงินขององค์กรปกครองส่วนท้องถิ่นผ่านระบบ ระบบ KTB Corporate Online

ข้อควรพิจารณา เพื่อให้การเบิกจ่ายเป็นไปด้วยความถูกต้องครบถ้วน งานการเงินจึงขอความร่วมมือ ทุกงาน ทุกกอง แจ้งให้เจ้าหน้าที่ดำเนินการกรอกแบบฟอร์ม “แบบแจ้งข้อมูลการรับเงินโอนผ่านระบบ KTB Corporate Online” ตามแบบฟอร์มที่กำหนด (เอกสาร ๒) ซึ่งได้แนบมาพร้อมนี้ เมื่อกรอกเสร็จให้ดำเนินการส่งที่งานการเงินและบัญชี เพื่อจะได้เก็บรวบรวมเป็นข้อมูล และตรวจสอบ ต่อไป

จึงเรียนมาเพื่อโปรดทราบ

(ลงชื่อ)

(นางสาวณรัชรินทร์ กุลโรจน์โอชวิน)
เจ้าพนักงานการเงินและบัญชี

(ลงชื่อ)

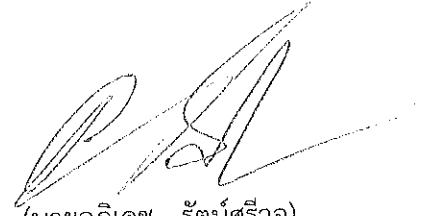

(นายอภิเดช รัตน์ศรีวอ)

ผู้อำนวยการกองคลัง

เรียน รองปลัดองค์การบริหารส่วนตำบล
- เพื่อทราบ

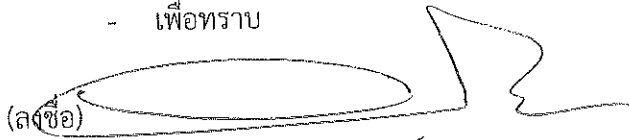

(ลงชื่อ)

(นางสาวอารดา ปิตะสุทธิ)

รองปลัดองค์การบริหารส่วนตำบลรักษาราชการแทน
ปลัดองค์การบริหารส่วนตำบลหนองกอมเกาะ

- ทราบ

(ลงชื่อ)

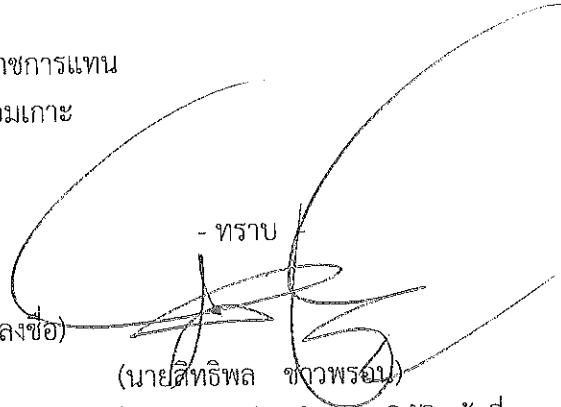

(นายสิทธิพล ชวพรอน)

ปลัดองค์การบริหารส่วนตำบล ปฏิบัติหน้าที่
นายกองค์การบริหารส่วนตำบลหนองกอมเกาะ

หลักเกณฑ์และวิธีปฏิบัติในการรับเงิน และการจ่ายเงินขององค์กรปกครองส่วนท้องถิ่น
ผ่านระบบ KTB Corporate Online
ตามหนังสือกรมส่งเสริมการปกครองท้องถิ่น ที่ มท ๐๘๐๘.๒/ว ๒๙๑๑ ลงวันที่ ๒๒ กันยายน ๒๕๖๓

๑. การรับเงิน

๑.๑ ให้องค์กรปกครองส่วนท้องถิ่นที่มีบัญชีเงินฝากกับธนาคารกรุงไทย จำกัด (มหาชน) สำหรับรับเงินขององค์กรปกครองส่วนท้องถิ่น ขอเปิดใช้บริการรับชำระเงิน (Bill Payment และ Cross Bank Bill Payment) ผ่านทุกช่องทางการรับชำระเงินของธนาคารกรุงไทยฯ หรือหากองค์กรปกครองส่วนท้องถิ่น ประสงค์จะเปิดบัญชีใหม่ให้องค์กรปกครองส่วนท้องถิ่นเปิดบัญชีเงินฝากธนาคารประเภทกระแสรายวันกับธนาคารกรุงไทยฯ เพื่อรับเงินผ่านช่องทางการให้บริการต่างๆ ของธนาคารกรุงไทยฯ พร้อมทั้งขอเปิดใช้บริการรับชำระเงิน (Bill Payment และ Cross Bank Bill Payment) ผ่านทุกช่องทางการรับชำระเงินของธนาคารกรุงไทยฯ และขอใช้บริการเรียกดูรายงานการรับชำระเงินผ่านระบบ KTB Corporate Online

เมื่อองค์กรปกครองส่วนท้องถิ่นรับเงินเข้าบัญชีเงินฝากธนาคารประเภทกระแสรายวันแล้ว ให้เบิกจ่ายเงินดังกล่าวไปเข้าบัญชีเงินฝากประเภทออมทรัพย์ขององค์กรปกครองส่วนท้องถิ่น

๑.๒ การรับเงินผ่านบัญชีเงินฝากธนาคารตามข้อ ๑.๑ ให้องค์กรปกครองส่วนท้องถิ่นกำหนดแบบใบแจ้งการชำระเงินเพื่อให้ผู้ชำระเงินใช้ในการชำระเงินเข้าบัญชีเงินฝากธนาคารดังกล่าว ซึ่งจะต้องมีข้อมูลประกอบด้วย ชื่อองค์กรปกครองส่วนท้องถิ่นผู้รับชำระเงิน วันที่รับชำระเงิน ชื่อผู้ชำระเงิน รายการหรือประเภทของรายได้ที่รับชำระและจำนวนเงินที่รับชำระ โดยรูปแบบของรหัส (Company Code/Product Code หรือ Biller ID) และข้อมูลอ้างอิง (Reference Code) ที่จะระบุในแบบใบแจ้งการชำระเงินจะต้องมีความสอดคล้องและสามารถแสดงข้อมูลดังกล่าวได้ (เอกสาร ๑)

๑.๓ ผู้ชำระเงินสามารถชำระเงินผ่านช่องทางการให้บริการของสาขาธนาคารกรุงไทยฯ ได้ทุกแห่งและทุกช่องทาง ได้แก่ เคาน์เตอร์ธนาคาร (Teller Payment) เครื่องอัตโนมัติ (ATM Payment) ช่องทางอินเทอร์เน็ต (Internet Banking) และช่องทางแอปพลิเคชันในโทรศัพท์มือถือ (Mobile Banking) พร้อมทั้งสามารถชำระเงินผ่านช่องทาง ATM Payment , Internet Banking และ Mobile Banking ของธนาคารอื่นเพื่อเข้าบัญชีเงินฝากธนาคารตามข้อ ๑.๑ และจะได้เอกสารหลักฐานหลังจากการทำธุรกรรมชำระเงินกับธนาคารในช่องทางต่าง ๆ ข้างต้น เป็นหลักฐานในการชำระเงินให้กับองค์กรปกครองส่วนท้องถิ่น และให้องค์กรปกครองส่วนท้องถิ่น ออกใบเสร็จรับเงินให้แก่ผู้ชำระเงิน

๑.๔ ทุกสิ้นวันทำการ ให้องค์กรปกครองส่วนท้องถิ่นตรวจสอบข้อมูลการรับเงินแต่ละรายการจากรายงานการรับชำระเงินระหว่างวัน (Receivable Information Online) กับรายการสรุปความเคลื่อนไหวทางบัญชี (e-Statement/Account Information) ที่เรียกจากระบบ KTB Corporate Online ให้ถูกต้องครบถ้วน และในวันทำการถัดไป ให้องค์กรปกครองส่วนท้องถิ่นตรวจสอบความถูกต้องอีกครั้งจากรายงานสรุปรายละเอียดการรับเงินขององค์กรปกครองส่วนท้องถิ่น (Receivable Information Download) ที่เรียกจากระบบ KTB Corporate Online

๑.๕ ให้องค์กรปกครองส่วนท้องถิ่น เก็บรักษารายงานสรุปรายละเอียดการรับเงินขององค์กรปกครองส่วนท้องถิ่น (Receivable Information Download) เพื่อเป็นหลักฐานในการรับเงินและสำเนาใบเสร็จรับเงิน (ถ้ามี) ไว้ให้สำนักงานการตรวจเงินแผ่นดินตรวจสอบต่อไป

๒. การจ่ายเงิน

๒.๑ ให้องค์กรปกครองส่วนท้องถิ่นที่มีบัญชีเงินฝากกับธนาคารกรุงไทย จำกัด (มหาชน) สำหรับการจ่ายเงินขององค์กรปกครองส่วนท้องถิ่น ขอเปิดใช้บริการด้านการโอนเงิน (Bulk Payment) กับธนาคารกรุงไทยฯ ผ่านระบบ KTB Corporate Online

๒.๒ ให้องค์กรปกครองส่วนท้องถิ่นจ่ายเงินงบประมาณและเงินนอกงบประมาณ รวมทั้งเงินอื่นใดขององค์กรปกครองส่วนท้องถิ่นเข้าบัญชีเงินฝากธนาคารของเจ้าหน้าที่หรือผู้มีสิทธิรับเงินผ่านระบบ KTB Corporate Online

๒.๓ บัญชีเงินฝากธนาคารของเจ้าหน้าที่หรือผู้มีสิทธิรับเงิน ให้ใช้บัญชีเงินฝากธนาคาร ดังนี้

๒.๓.๑ กรณีเป็นบุคลากรขององค์กรปกครองส่วนท้องถิ่น ให้โอนเงินเข้าบัญชีเงินฝากธนาคารที่ใช้สำหรับรับเงินเดือน ค่าจ้าง หรือค่าตอบแทน แล้วแต่กรณี

๒.๓.๒ กรณีเป็นผู้รับบำนาญ ผู้รับเบี้ยหวัด บุคลากรต่างสังกัด หรือบุคคลภายนอก ให้โอนเงินเข้าบัญชีเงินฝากธนาคารตามที่เจ้าหน้าที่หรือผู้มีสิทธิรับเงินแจ้งความประสงค์ไว้

๒.๔ ในการเริ่มดำเนินการโอนเงินผ่านระบบ KTB Corporate Online ให้แก่เจ้าหน้าที่หรือผู้มีสิทธิรับเงินครั้งแรก ให้องค์กรปกครองส่วนท้องถิ่นกำหนดให้เจ้าหน้าที่หรือผู้มีสิทธิรับเงินกรอกแบบแจ้งข้อมูลการรับเงินโอนผ่านระบบ KTB Corporate Online ตามแบบที่กำหนด (เอกสาร ๒) และนำข้อมูลทั้งหมดของเจ้าหน้าที่หรือผู้มีสิทธิรับเงิน มาจัดทำเป็นทะเบียนคุมการโอนเงิน เพื่อใช้ในการตรวจสอบความถูกต้องของข้อมูลสำหรับการโอนเงินต่อไป (เอกสาร ๓)

๒.๕ เมื่อผู้มีอำนาจอนุมัติในฎีกาเบิกจ่ายเงิน และองค์กรปกครองส่วนท้องถิ่นบันทึกรายการเบิกเงินในระบบบัญชีคอมพิวเตอร์ขององค์กรปกครองส่วนท้องถิ่น (e - LAAS) แล้ว ให้หน่วยงานคลังจัดทำรายการการจัดทำเช็ค/ใบถอน และให้ Company User Maker จัดทำรายการขอโอนเงินเข้าบัญชีเงินฝากธนาคารของเจ้าหน้าที่หรือผู้มีสิทธิรับเงิน โดยนำข้อมูลจากทะเบียนคุมการโอนเงินตามข้อ ๒.๔ มาจัดทำรายละเอียดในรูปแบบ excel ที่ธนาคารกำหนด ก่อนเสนอผู้มีอำนาจลงนามส่งจ่ายเงินตามระเบียบกระทรวงมหาดไทยว่าด้วยการรับเงิน การเบิกจ่ายเงิน การฝากเงิน การเก็บรักษาเงิน และการตรวจเงินขององค์กรปกครองส่วนท้องถิ่น พ.ศ. ๒๕๔๗ และที่แก้ไขเพิ่มเติม ข้อ ๓๗ ผ่านหัวหน้าหน่วยงานคลัง ทั้งนี้ ให้ผู้มีอำนาจส่งจ่ายเงินลงนามในรายละเอียดข้อมูลการโอนเงิנדังกล่าวตามตัวอย่าง (เอกสาร ๔)

เมื่อผู้มีอำนาจลงนามส่งจ่ายเงินอนุมัติให้จ่ายเงินแล้ว ให้ Company User Maker นำรายการขอโอนเงินตามวรรคหนึ่ง เข้าระบบ KTB Corporate Online และจัดพิมพ์รายงานจากระบบให้หัวหน้าหน่วยงานคลังตรวจสอบ หากถูกต้องแล้วให้ Company User Authorizer อนุมัติจ่ายเงินในระบบ KTB Corporate Online และเมื่อการโอนเงินสำเร็จระบบจะมีการส่งข้อความแจ้งทางจดหมายอิเล็กทรอนิกส์ (e-mail) ตาม e-mail address ที่เจ้าหน้าที่หรือผู้มีสิทธิรับเงินได้แจ้งไว้

กรณีที่ผู้มีสิทธิรับเงินแจ้งขอรับเงินตามแบบคำขอเบิกเงินค่าตอบแทน ค่าใช้สอย เงินสวัสดิการหรือสัญญาการยืมเงิน เมื่อได้รับเงินโอนเข้าบัญชีเงินฝากธนาคารจากองค์กรปกครองส่วนท้องถิ่นแล้ว ผู้มีสิทธิรับเงินไม่ต้องลงชื่อรับเงินในแบบคำขอเบิกเงิנדังกล่าวอีก

๒.๖ ให้ใช้รายงานสรุปผลการโอนเงิน (Detail Report และ Summary Report-Transaction History) ที่ได้จากระบบ KTB Corporate Online เป็นหลักฐานการจ่าย และเสนอหัวหน้าหน่วยงานคลังตามระเบียบกระทรวงมหาดไทยว่าด้วยการรับเงิน การเบิกจ่ายเงิน การฝากเงิน การเก็บรักษาเงิน และการตรวจเงินขององค์กรปกครองส่วนท้องถิ่น พ.ศ. ๒๕๔๗ และที่แก้ไขเพิ่มเติม และเก็บรักษาไว้ให้สำนักงานการตรวจเงินแผ่นดินตรวจสอบต่อไป

๒.๗ ทุกสิ้นวันทำการ ให้องค์กรปกครองส่วนท้องถิ่นจัดให้มีการตรวจสอบการจ่ายเงินโดยวิธีการโอนผ่านระบบ KTB Corporate Online เพื่อเข้าบัญชีเงินฝากธนาคารของเจ้าหนี้หรือผู้มีสิทธิรับเงิน แต่ละรายการจากรายงานสรุปผลการโอนเงิน (Detail Report และ Summary Report/Transaction History) รายการสรุปความเคลื่อนไหวทางบัญชี (e-Statement/Account Information) ที่เรียกจากระบบ KTB Corporate Online และข้อมูลในทะเบียนคุมการโอนเงินตามข้อ ๒.๔ ให้ถูกต้องตรงกัน

๒.๘ กรณีเกิดความคลาดเคลื่อนในการโอนเงินเข้าบัญชีเงินฝากธนาคารของเจ้าหนี้หรือผู้มีสิทธิรับเงิน เช่น โอนเงินเข้าบัญชีผิดราย โอนเงินไปเกินกว่าจำนวนที่ผู้มีสิทธิรับเงินได้รับ เป็นต้น ให้องค์กรปกครองส่วนท้องถิ่นดำเนินการเรียกเงินคืนเข้าบัญชีเงินฝากธนาคาร

๓. การกำหนดตัวบุคคลผู้มีสิทธิใช้งานในระบบ KTB Corporate Online

๓.๑ ให้องค์กรปกครองส่วนท้องถิ่น ที่ประสงค์จะดำเนินการรับเงินและจ่ายเงินผ่านระบบ KTB Corporate Online สมัครเข้าใช้บริการและแจ้งรายชื่อบุคคลผู้ใช้งานในระบบให้ธนาคารกรุงไทยฯ ทราบ

๓.๒ ให้ผู้บริหารท้องถิ่นหรือผู้ที่ได้รับมอบหมาย มีคำสั่งเป็นลายลักษณ์อักษรแต่งตั้งบุคคลเพื่อปฏิบัติหน้าที่เป็นผู้ดูแลระบบ (Company Administrator) และบุคคลที่ต้องปฏิบัติหน้าที่เป็นผู้ใช้งานในระบบ (Company User) ขององค์กรปกครองส่วนท้องถิ่น โดยให้พิจารณาจากพนักงานส่วนท้องถิ่น หรือลูกจ้างประจำ หรือพนักงานจ้าง ตามความจำเป็นเหมาะสม ซึ่งต้องคำนึงถึงความปลอดภัย และการกำกับดูแลอย่างรอบคอบรัดกุม เพื่อมิให้เกิดความเสียหายแก่ทางราชการ โดยแบ่งเป็น

๓.๒.๑ ผู้ดูแลระบบ (Company Administrator) ประกอบด้วย

(๑) Company Administrator Maker จำนวน ๑ คน และผู้ปฏิบัติหน้าที่แทน ในกรณีที่บุคคลดังกล่าวไม่สามารถปฏิบัติหน้าที่ได้ จำนวน ๑ คน โดยมีอำนาจหน้าที่เป็นผู้บันทึกรายละเอียดผู้ใช้งานในระบบ (Company User) กำหนดสิทธิและหน้าที่ในการทำรายการของผู้ใช้งานในระบบรายบุคคล

(๒) Company Administrator Authorizer จำนวน ๑ คน และผู้ปฏิบัติหน้าที่แทน ในกรณีที่บุคคลดังกล่าวไม่สามารถปฏิบัติหน้าที่ได้ จำนวน ๑ คน โดยมีอำนาจหน้าที่ตรวจสอบความถูกต้องและอนุมัติการเพิ่ม หรือลดสิทธิและหน้าที่ในการทำรายการของผู้ใช้งานในระบบรายบุคคลตามข้อมูลที่ Company Administrator Maker บันทึกเข้าสู่ระบบ

๓.๒.๒ ผู้ใช้งานในระบบ (Company User) ประกอบด้วย

(๑) Company User Maker เพื่อทำหน้าที่ในการรับเงิน การจ่ายเงิน และการนำเงินฝากธนาคาร จำนวน ๒ คน และผู้ปฏิบัติหน้าที่แทนในกรณีที่บุคคลดังกล่าวไม่สามารถปฏิบัติหน้าที่ได้ จำนวน ๒ คน โดยมีอำนาจหน้าที่ดังต่อไปนี้

(๑.๑) การรับเงิน ให้เรียกดูรายงานการรับชำระเงินระหว่างวัน (Receivable information online) รายงานสรุปรายละเอียดการรับเงินขององค์กรปกครองส่วนท้องถิ่น (Receivable information download) และรายการสรุปความเคลื่อนไหวทางบัญชี (e-Statement / Account Information) จากบัญชีเงินฝากธนาคารที่เปิดไว้สำหรับการรับเงิน เพื่อใช้ในการตรวจสอบการรับเงินขององค์กรปกครองส่วนท้องถิ่น

(๑.๒) การจ่ายเงิน เป็นผู้ทำรายการขอโอนเงิน พร้อมทั้งตรวจสอบความถูกต้องของรายการดังกล่าว ซึ่งระบุจำนวนเงินตามประเภทรายการค่าใช้จ่าย ก่อนนำส่งรายการให้กับ Company User Authorizer เพื่ออนุมัติการโอนเงิน และเมื่อได้รับแจ้งการอนุมัติแล้วให้พิมพ์รายงานสรุปผลการโอนเงิน (Detail Report และ Summary Report/Transaction History) และรายการสรุปความเคลื่อนไหวทางบัญชี (e-Statement / Account Information) เพื่อใช้เป็นหลักฐานการจ่ายและหลักฐานในการตรวจสอบต่อไป

/ (๒) Company...

(๒) Company User Authorizer มีอำนาจหน้าที่ตรวจสอบความถูกต้องของข้อมูลรายการโอนเงินที่ Company User Maker ส่งให้ อนุมัติการโอนเงิน ตลอดจนแจ้งผลการอนุมัติการโอนเงินให้ Company User Maker

๓.๓ เมื่อได้รับคำสั่งแต่งตั้งดังกล่าวแล้ว ให้ผู้ใช้งานในระบบ (Company User) กรอกข้อมูลในแบบแจ้งข้อมูล (เอกสาร ๕) เพื่อส่งให้ผู้ดูแลระบบ (Company Administrator) ดำเนินการกำหนดสิทธิผู้ใช้งานในระบบ

๓.๔ เพื่อความปลอดภัย เมื่อได้รับหนังสือจากธนาคารกรุงเทพฯ แจ้งรหัสเข้าใช้งานระบบประจำองค์กรปกครองส่วนท้องถิ่น (Company ID) ที่ธนาคารกำหนดให้สำหรับทุกหน่วยเบิกจ่ายในสังกัด และสำหรับผู้ดูแลระบบ (Company Administrator) ซึ่งจะต้องนำมาใช้ในการ Login เข้าสู่ระบบ KTB Corporate Online ให้ผู้ดูแลระบบ (Company Administrator) ดำเนินการเปลี่ยนรหัสผ่าน (Password) ทันทีเมื่อเริ่มต้นการเข้าใช้งานก่อนจะดำเนินการกำหนดสิทธิผู้ใช้งานในระบบ (Company User)

เมื่อกำหนดสิทธิให้กับผู้ใช้งานในระบบ (Company User) แล้ว ให้แจ้งรหัสเข้าใช้งานระบบประจำองค์กรปกครองส่วนท้องถิ่น (Company ID) และรหัสผ่าน (Password) ให้บุคคลดังกล่าวทราบตามแบบแจ้งรหัสเข้าใช้งานระบบประจำหน่วยเบิกจ่าย (เอกสาร ๖) และเนื่องจากรหัสดังกล่าวเป็นเรื่องที่มีความสำคัญ และต้องการความปลอดภัยสูง ดังนั้น ในการจัดส่งจึงต้องใส่ซองปิดผนึกเพื่อให้ผู้อื่นทราบถึงข้อมูลดังกล่าว

๓.๕ ให้ Company User เปลี่ยนรหัสผ่าน (Password) ทุก ๆ ๓ เดือน เพื่อความปลอดภัยในการเข้าใช้งานในระบบ KTB Corporate Online

๓.๖ กรณีมีการโยกย้ายหรือเปลี่ยนแปลงผู้ดำรงตำแหน่งผู้ดูแลระบบ (Company Administrator) หรือผู้ใช้งานในระบบ (Company User) ให้องค์กรปกครองส่วนท้องถิ่นหรือผู้ที่ได้รับมอบหมาย มีคำสั่งเป็นลายลักษณ์อักษรแต่งตั้งบุคคลเพื่อปฏิบัติหน้าที่ดังกล่าวขึ้นใหม่

กรณีเป็นเจ้าของหน้าที่ผู้ดูแลระบบ (Company Administrator) เมื่อมีคำสั่งดังกล่าวแล้ว ให้องค์กรปกครองส่วนท้องถิ่นมีหนังสือแจ้งธนาคารกรุงเทพฯ เพื่อขอให้เปลี่ยนแปลงเจ้าหน้าที่ผู้ดูแลระบบคนใหม่ แทนคนเดิม กำหนดรหัสผู้ใช้งาน (User ID) และรหัสผ่าน (Password) โดยให้แนบรหัสเข้าใช้งานระบบประจำหน่วยเบิกจ่าย (Company ID) ขององค์กรปกครองส่วนท้องถิ่นไปด้วย กรณีเป็นผู้ใช้งานในระบบ (Company User) เมื่อมีคำสั่งดังกล่าวแล้วให้ Company Administrator ทำการเปลี่ยนแปลงผู้ใช้งานในระบบใหม่ โดยกำหนดสิทธิการเข้าใช้งานในระบบให้ผู้ใช้งานคนใหม่แทนคนเดิม

ทั้งนี้ ในการกำหนดตัวบุคคลผู้ปฏิบัติหน้าที่คนใหม่ต้องถือปฏิบัติตามข้อ ๓.๓ ข้อ ๓.๔ และข้อ ๓.๕ ด้วย

๓.๗ ให้องค์กรปกครองส่วนท้องถิ่นปฏิบัติงานในระบบ KTB Corporate Online ตามคู่มือการปฏิบัติงานที่ Download จากเว็บไซต์กรมส่งเสริมการปกครองท้องถิ่น และในกรณีที่องค์กรปกครองส่วนท้องถิ่นพบข้อขัดข้องเกี่ยวกับการใช้งานในระบบดังกล่าว สามารถติดต่อสอบถามได้ที่ Corporate Service (งานสนับสนุนบริการทางการเงิน) ธนาคารกรุงเทพฯ โทร. ๐๒-๑๑๑-๙๙๙๙

๔. ค่าธรรมเนียมการใช้บริการ Bluk Payment และ ผ่านระบบ KTB Corporate Online ที่ธนาคารกรุงเทพฯ เรียกเก็บ หากเจ้าหน้าที่หรือผู้มีสิทธิรับเงินร้องขอให้โอนเงินต่างธนาคาร ให้เจ้าหน้าที่หรือผู้มีสิทธิรับเงินเป็นผู้รับผิดชอบค่าธรรมเนียมนั้น

๕. หากธนาคารเรียกเก็บเงินค่าธรรมเนียมเกี่ยวกับการโอนเงินผ่านระบบ KTB Corporate Online ให้คู่สัญญาหรือเจ้าหน้าที่ หรือผู้รับโอนสิทธิเรียกร้องเป็นผู้รับผิดชอบค่าธรรมเนียมนั้น

๖. การโอนเงินจากบัญชีเงินฝากธนาคารประเภทกระแสรายวันกับบัญชีเงินฝากธนาคารประเภทออมทรัพย์ เพื่อรับ - จ่ายเงิน องค์กรปกครองส่วนท้องถิ่นอาจมอบอำนาจให้ธนาคารดำเนินการได้

แบบแจ้งข้อมูลผู้ปฏิบัติหน้าที่ Company User Maker และ Company User Authorizer

Company User Maker

๑	ชื่อ - นามสกุล	
๒	หมายเลขบัตรประชาชน	
๓	ตำแหน่ง	
๔	หน่วยงาน	
๕	หมายเลขโทรศัพท์สถานที่ทำงาน	
๖	หมายเลขโทรศัพท์มือถือ	
๗	หมายเลขโทรสาร (Fax)	
๘	E - mail address	
๙	User ID	ให้กำหนดเป็นตัวเลขผสมตัวอักษรภาษาอังกฤษ โดยใช้ตัวพิมพ์เล็กและห้ามใส่อักขระพิเศษ จำนวนไม่เกิน ๙ หลัก เช่น usermko๑ เป็นต้น

Company User Authorizer

๑	ชื่อ - นามสกุล	
๒	หมายเลขบัตรประชาชน	
๓	ตำแหน่ง	
๔	หน่วยงาน	
๕	หมายเลขโทรศัพท์สถานที่ทำงาน	
๖	หมายเลขโทรศัพท์มือถือ	
๗	หมายเลขโทรสาร (Fax)	
๘	E - mail address	
๙	User ID	ให้กำหนดเป็นตัวเลขผสมตัวอักษรภาษาอังกฤษ โดยใช้ตัวพิมพ์เล็กและห้ามใส่อักขระพิเศษ จำนวนไม่เกิน ๙ หลัก เช่น usermko๑ เป็นต้น

แบบแจ้งรหัสเข้าใช้งานระบบประจำหน่วยเบิก-จ่าย (Company ID) และรหัสผ่าน (Password)

ชื่อ - นามสกุล	
ปฏิบัติหน้าที่	(ระบุว่าทำหน้าที่เป็น Company User Maker หรือ Company User Authorizer)
หน่วยงาน	
Company ID	
User ID	
Password	

***หมายเหตุ : เมื่อ Company User Maker หรือ Company User Authorizer แล้วแต่กรณี

ได้รับทราบรหัสเข้าใช้งานระบบประจำหน่วยเบิก - จ่าย (Company ID) และรหัสผ่าน (Password) แล้ว

จะต้องเก็บรักษาหัสดังกล่าวไว้เป็นความลับ เนื่องจากเป็นเรื่องที่มีความสำคัญและต้องการความปลอดภัยสูง